Глава «Ваикро»

ב״ה

ХАБАД Шомрей шабос

ЮГ УКРАИНЫ

ЕЖЕНЕДЕЛЬНАЯ ГАЗЕТА ЮЖНО-УКРАИНСКОГО РЕГИОНАЛЬНОГО ОБЪЕДИНЕНИЯ ИУДЕЙСКИХ ОБЩИН
״שומרי שבת״ – שבועון איחוד הקהילות היהודיות בדרום אוקראינה

№ 25 (566)

2 нисона 5766 года (31 марта 2006 г.)

О ВОССТАНОВЛЕНИИ ЖЕРТВОПРИНОШЕНИЙ

Рабби Шнеур-Залман из Ляд (Алтер Ребе) сказал однажды: «Нужно жить в ногу со временем», имея в виду, что следует жить в соответствии с недельной главой Торы — не только изучать недельную главу каждый день, но и жить с ней…

Тора разделена на 54 главы так, что читая их еженедельно, евреи успевают за год завершить весь цикл публичного чтения Торы. И мы в каждом номере газеты рассказываем о недельной главе (отметим лишь, что приводимый в газете текст не претендует на полноту и не может заменить изучения подлинного текста Торы).

Темы, рассматриваемые в главе: Жертва всесожжения: из крупного скота, из мелкого скота, из птицы. Приношения мучные. Приношение зерновое из первых колосков. Приношение мирное: из крупного скота, из мелкого скота. Очистительная жертва коґена-помазанника (первосвященника). Всенародная очистительная жертва. Очистительная жертва вождя (царя). Очистительная жертва отдельного человека. Заповеди исповедаться в совершенном грехе и приносить повинную жертву. Приношение повинное.

Третья из книг Торы — Ваикро — посвящена почти целиком Храмовой службе, исполнявшейся коґенами и левитами, и тем жертвоприношениям, которые приносились в Храме. Из того, как много места в Торе уделено жертвоприношениям, мы можем понять, что они были весьма важной частью взаимоотношений Б-га и человека. Однако в качестве *Ґафторы* (отрывка из Пророков, читаемого в синагоге после недельной главы Торы) к главе «Ваикро», с которой начинается эта книга, выбран отрывок из пророка Ишаяґу (гл. 44), говорящий, казалось бы, о противоположном: о том, что нельзя придавать жертвоприношениям слишком большое значение, нельзя считать, что они «автоматически» делают нас чистыми. Главным для очищения человека перед Б-гом, согласно пророку, являются совсем не жертвы, а раскаяние и исправление грехов.

Отношение к жертвоприношениям всегда было неоднозначным в еврейской традиции. Согласно мнениям одних мудрецов (представлявшим, в основном, рационалистическую школу в иудаизме), основной целью жертвоприношений в древности было то, что они отдаляли человека от идолопоклонства. Поскольку человек по природе своей очень склонен приносить жертвы «Высшему существу», то в древности он приносил жертвы всевозможным идолам, и не было никакой возможности сразу отдалить его от этого. Согласно этой точке зрения, Тора, учитывая человеческие слабости, повелела нам приносить жертвоприношения Б-гу прежде всего для того, чтобы мы не приносили их идолам. Иными словами, жертвы Б-гу становятся как бы способом постепенного отвыкания от жертв вообще, способом продвижения от язычества к чисто духовному уровню служения. Однако большинство наших мудрецов (и в особенности представители кабалистического направления в иудаизме) категорически не согласны с таким подходом. Они подчеркивают, что Тора есть вечная Б-жественная истина, и ее заповеди — а особенно столь центральные, как жертвы, — не могут определяться такой чисто прагматической и преходящей исторической необходимостью, как отдаление древнего человека от служения идолам. Более того, мы знаем, что жертвоприношения приносили еще Адам, Авель и Каин, Ноях — люди, жившие во времена, когда идолопоклонства еще не существовало, и, значит, жертвоприношения имеют самостоятельное значение! Да и само слово *корбан* — «жертвоприношение» — происходит от корня *коройв* («приближаться»), что указывает на суть жертв как способа приближения человека к Б-гу, а не как средства для отдаления от идолопоклонства.

Как это нередко бывает в иудаизме, эти две противоположные точки зрения на жертвоприношения не отрицают, а дополняют друг друга. Человеку необходимо как осознавать важность и величие жертвоприношений, так и помнить, что совершенно неправильно считать жертвы основным моментом искупления. Более того: то, что наши предки зачастую воспринимали жертвы как «верное техническое средство очищения перед Б-гом», было одной из причин разрушения Храма и прекращения жертвоприношений. За две тысячи лет изгнания мы должны были научиться очищению и искуплению без жертв — путем раскаяния, собственного исправления грехов, более правильной и нравственной жизни.

Разумеется, наша «возможность» обходиться сегодня без жертвоприношений отнюдь не значит, что они относятся только к «пройденному историческому этапу». Напротив — в них заключен высокий, недостижимый другим способом путь приближения к Б-гу. И только теперь, когда мы не чувствуем необходимости в жертвах просто как в магическом действии, мы можем надеяться воспринять их на более высоком уровне.

Проблема, однако, в том, что этот более высокий уровень восприятия не может возникнуть абстрактно-теоретически. Необходим конкретный духовный опыт Храмового служения, чтобы мы могли ощутить их смысл. В то же время само восстановление жертвоприношений не будет возможным, пока мы не осознаем их смысл. Получается в каком-то смысле замкнутый круг.

И здесь мы подходим к вопросу о методе практического восстановления жертвоприношений в наше время. Еще в середине XIX века рав Цви-Ґирш Калишер (основатель концепции религиозного сионизма) разобрал этот вопрос с точки зрения Ґалохи и показал, что в наше время мы вполне можем восстановить по крайней мере некоторые жертвоприношения, и прежде всего — пасхальную жертву. Для принесения пасхальной жертвы не нужен Храм: достаточно, чтобы была возможность подняться на Храмовую гору. Более того — пасхальную жертву не сжигали на жертвеннике, ее съедали во время Пасхального Седера. Пасхальный барашек был тем самым *афикоманом*, вместо которого мы съедаем сегодня кусок мацы! Иными словами, пасхальное жертвоприношение было бы совершенно естественным и легко осуществимым для любого еврея — нашего современника.

Может быть, пасхальная жертва окажется той ступенькой, поднявшись на которую мы сможем начать восстановление Храма?..

стр. 5

Сверяясь с «картой»

Предлагаю вместе поинтересоваться, что же предлагает нам этот план мира, официально предложенный в 2003 году т. н. «квартетом»: ООН, США, Евросоюзом и Россией.

стр. 7

Без кукол жить нельзя в Одессе, нет!..

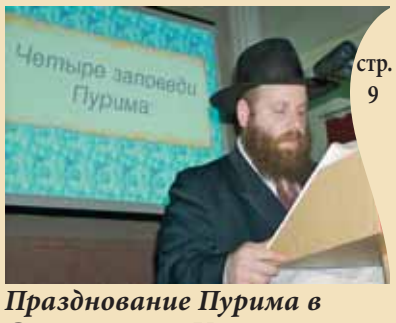

стр. 9

Празднование Пурима в Севастополе, Измаиле и Белгороде-Днестровском

На следующей неделе:
Суббота, 8 апреля — глава «Цав».

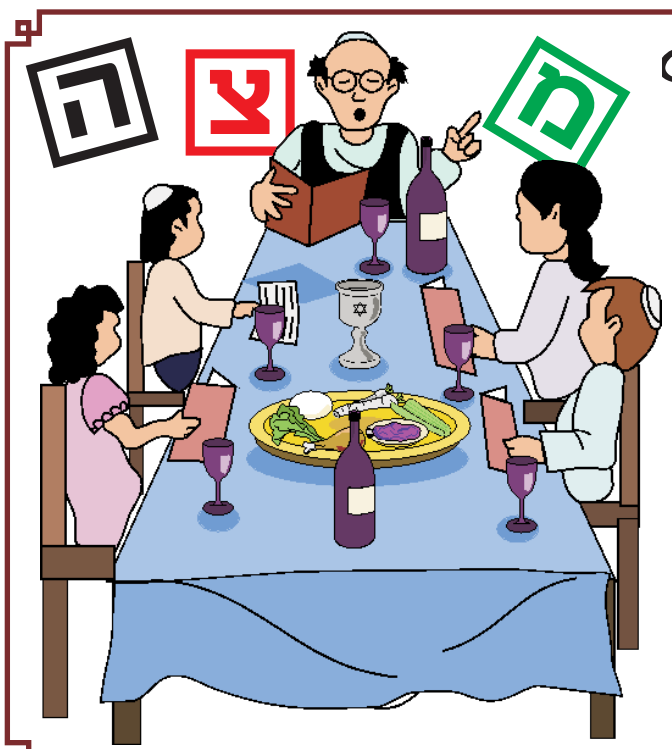

Одесская Иудейская религиозная община «Хабад Шомрей Шабос» желает вам веселого и кошерного Песаха и приглашает вас принять участие в наших пасхальных седерах!

Вход только по пригласительным билетам!
Пригласительные можно получить по адресу: Одесса, ул. Осипова, 21, у секретаря раввина.

Справки по тел.: 728-07-70

Пожалуйста, обращайтесь бережно с этим изданием — в нем приведены слова нашей святой Торы.

	Зажжение свечей 31 марта	Исход Субботы 1 апреля
Александрия	18:58	20:02
Ахтырка	18:52	19:57
Балта	19:11	20:14
Белая Церковь	19:10	20:16
Белгород-Днестровский	19:07	20:08
Бердичев	19:17	20:22
Бердянск	18:41	19:43
Бершадь	19:12	20:15
Богуслав	19:07	20:12
Бровары	19:08	20:14
Брянка	18:36	19:39
Винница	19:16	20:21
Геническ	18:49	19:51
Глухов	18:58	20:05
Днепродзержинск	18:51	19:55
Днепропетровск	18:49	19:53
Донецк	18:39	19:42
Желтые Воды	18:56	19:59
Житомир	19:17	20:22
Жмеринка	19:18	20:22
Запорожье	18:49	19:52
Ивано-Франковск	19:31	20:36
Измаил	19:12	20:13
Изюм	18:41	19:46
Казатин	19:15	20:20
Каменец-Подольский	19:24	20:28
Каховка	18:55	19:57
Киев	19:09	20:15
Кировоград	19:01	20:05
Коломыя	19:30	20:34
Конотоп	18:59	20:06
Коростень	19:17	20:24
Коростышев	19:15	20:21
Краснодон	18:31	19:34
Красный Луч	18:34	19:38
Кременчуг	18:57	20:01
Кривой Рог	18:56	19:59
Кролевец	18:59	20:06
Лисичанск	18:37	19:41
Лозовая	18:45	19:49
Лохвица	18:58	20:04
Лубны	18:59	20:04
Луганск	18:32	19:36
Луцк	19:30	20:36
Макеевка	18:37	19:40
Мелитополь	18:47	19:49
Могилев-Подольский	19:18	20:22
Мукачево	19:39	20:43
Нежин	19:04	20:11
Николаев	19:00	20:03
Никополь	18:52	19:55
Новая Каховка	18:55	19:57
Новгород-Сиверский	19:00	20:08
Новомосковск	18:49	19:53
Одесса	19:05	20:07
Павлоград	18:46	19:50
Первомайск	19:06	20:10
Пирятин	19:01	20:07
Пологи	18:44	19:47
Полтава	18:53	19:57
Прилуки	19:02	20:08
Ровно	19:27	20:33
Ромны	18:58	20:04
Светловодск	18:57	20:02
Севастополь	18:53	19:53
Северодонецк	18:37	19:41
Симферополь	18:51	19:51
Скадовск	18:56	19:58
Сквира	19:12	20:17
Славута	19:24	20:29
Смела	19:03	20:07
Стаханов	18:35	19:39
Сумы	18:53	19:59
Тернополь	19:28	20:33
Токмак	18:46	19:49
Тульчин	19:15	20:19
Ужгород	19:41	20:45
Умань	19:09	20:13
Харьков	18:46	19:52
Херсон	18:58	20:00
Хмельницкий	19:23	20:28
Хуст	19:36	20:40
Цюрупинск	18:57	19:59
Черкассы	19:02	20:07
Чернигов	19:07	20:14
Черновцы	19:26	20:29
Чортков	19:27	20:31
Чугуев	18:44	19:49
Шостка	18:59	20:06
Щорс	19:05	20:12

Перед наступлением субботы (в пятницу вечером) женщины, девушки и девочки старше трех лет зажигают свечи. Замужние зажигают две свечи или более, незамужние, девушки и девочки — одну. После зажигания свечей произносят:

Борух Ато, А-дой-ной, Э-лой-ґейну, Мелех ґо-Ойлом, ашер кидшону бемицвойсов вецивону леґадлик нейр шель Шабос Койдеш! (Благословен Ты, Г-сподь, Б-г наш, Владыка Вселенной, освятивший нас Своими заповедями и повелевший зажигать свечу в честь Святой Субботы!)

ПОМНИТЕ, что лучше вообще не зажечь свечи, чем зажечь их после наступления Субботы (Суббота наступает через 18 мин после времени, указанного в таблице).

Из бесед Любавичского Ребе

ЖЕРТВА — ПРИБЛИЖЕНИЕ

В начале недельной главы «Ваикро», посвященной жертвоприношениям, Тора говорит: «Если какой-то человек приносит из вас приношение Б-гу…». На первый взгляд, можно предположить, что слово «из вас» относится к сочетанию «какой-то человек» и, следовательно, правильнее было бы сказать «если какой-то человек из вас приносит приношение Б-гу». Но порядок слов в Торе исключает такой вариант перевода. Тора точна в каждой детали. Стоящее, казалось бы, не на месте слово имеет большое значение. Предложение читается как «если какой-то человек приносит из вас…» и подразумевает, что жертва должна быть из вас самих. Что это означает?

Широко известное хасидское толкование предполагает, что данная фраза раскрывает характер жертвоприношения вообще. Когда Б-г повелел сынам Израиля построить Ему Святилище, Он сказал: «и выстроят Мне Святилище, и Я буду обитать в них». Не в нем (Святилище) будет Он обитать, но в каждом еврее. Каждый еврей имеет, образно говоря, внутреннее святилище. И каждое действие, каждый аспект физического Святилища имеет аналог в святилище духовном.

Таким образом, во внутренней жизни еврея существует акт жертвоприношения, отражающий те действия, которые совершались в Святилище. Да и сами эти действия, хотя и включали принесение в жертву настоящего животного, были духовными по своей природе. Именно поэтому они совершались священниками (коґаним) и сопровождались пением левитов. «Зоґар» (ч. III, 39а) говорит, что «коґаним своим безмолвным служением и своим желанием приводили Б-жественное присутствие в нижние миры, а левиты песнями и молитвами способствовали тому, чтобы душа человека и приносимая им жертва поднимались». Вследствие этого на духовном уровне происходило единение с материальным. Это же и даже в большей степени относится к внутреннему акту жертвоприношения. И в этом смысл фразы «Если какой-то человек приносит из вас приношение…». Ивритское слово *корбан* («приношение») имеет тот же корень, что и *кирув* («приближение»). И если еврей хочет приблизиться к Б-гу, то он должен принести Б-гу жертву из самого себя. Приношение должно быть «из вас». Именно ваше внутреннее приносится в жертву.

✡ ✡ ✡

Тора продолжает: «…и принесете ваше приношение из скота мелкого и крупного». Таким образом, в святилище души приносится два вида жертв. Первая — «из вас», из самого человека, из его Б-жественной души. Вторая — «из скота», из «животной души», к которой относятся все физические желания, все инстинкты, поскольку у нее есть тело, и она является частью мира природы. Именно в этом, втором приношении заключается конечная цель жертвоприношения: освящение и переориентация заключенного в человеке животного.

То, что цель именно такова, предполагает как сам стих, так и то, что за ним следует. Приношение «из вас» описывается как приносимое Б-гу, но в следующем стихе говорится: приношение «из скота» должно быть «перед Б-гом», и это означает, что оно достигнет еще более высокого уровня. Написано: «намного прибавляется сила быка» (Мишлей — Притчи, 14:4). Обуздав животное начало, и поставив его на службу Всевышнему, человек приобретает способность приблизить его к Б-гу больше, чем это могла бы сделать одна Б-жественная душа.

Принесение «себя», то есть Б-жественной души в качестве жертвы, приводит человека к Б-гу — к тому уровню Б-жественного, что обозначен четырехбуквенным Именем. Это уже сверхъестественный опыт как таковой, но еще не познание Б-га, который вне времени и вне любых изменений, то есть вечен и неизменен. Тогда как освящение животной души открывает возможность постижения Б-га в его абсолютной трансцендентности. Теперь и другая сторона — «природные инстинкты» — подчинена, и Слава Святого, да будет Он благословен, распространяется на все миры («Тания», ч. 1, гл. 27).

✡ ✡ ✡

Когда надлежало на алтаре принести в жертву животное, его сначала обследовали: совершенно ли оно, нет ли порока. Лишь после этого можно было приносить его в жертву. Точно так же и «животное» внутри нас должно быть без изъяна, в чем надо убедиться, прежде чем приносить его в жертву. Первый шаг — это самоанализ. Человек должен исследовать глубины своей души в поисках недостатков, «разрывов» в целостности собственного существа и, найдя их, обязательно исправить.

Этот поиск должен быть искренним, а не просто механическим. Потому что от него зависит духовная целостность человека. Если он поймет, что поставлено на карту, то не будет закрывать глаза на недостатки, обманывая себя или оставляя их неисправленными.

✡ ✡ ✡

Когда человек начинает этот самоанализ всерьез, может случиться, что, даже если сейчас он не виновен ни в каком грехе, на поверхность памяти всплывут все ошибки и проступки, совершенные в прошлом, даже в детстве («Покеах иврим», 21:22). Вплоть до того, что человек говорит: «Грех мой постоянно передо мной» (Теґилим, 51:5). Грехи остаются из-за того, что не были полностью исправлены. Если бы они были исправлены последующим служением, то просто исчезли бы, и их место занял еще больший энтузиазм в служении Б-гу. Ведь если человек прошел через «пустыню в долине смерти», которая надвигается на него, когда грех отдаляет его от Б-га, то после этого его желание воссоединиться с Б-гом превращается в пламя «раскаяния через любовь», что «превращает даже намеренные грехи в заслуги» («Тания», ч. 1, гл. 7).

Но проведенный самоанализ обнаруживает, что этого с человеком не произошло: в его памяти грехи по-прежнему остаются грехами, он не прошел сквозь очищающий огонь любви, «грех влечет за собой грех» («Пиркей овойс», 4:2), и даже сейчас человек порой ощущает натиск неуместных желаний. И здесь не то чтобы его раскаянию за содеянное в прошлом не хватало какого-то небольшого завершающего штриха, скорее человеку не удалось преодолеть барьер, отделяющий его от Б-га, возведенный прежними поступками.

Это может заставить его остановиться, поскольку он приходит к Б-гу с жертвоприношением, приближаясь всем своим существом к Б-жественному огню, который должен вознести его к сущности Б-га («Зоґар», ч. II, 239а; ч. 3, 26б). И тогда человек может сказать: «Кто я такой, чтобы удостоиться это совершить? Я несовершенен. Я полон грехов. Такой подъем мне не по силам!».

Предыдущий Любавичский Ребе, рабби Йосеф-Ицхок Шнеерсон, отвечал на это так: «Жертва не только «из вас», она зависит от вас. Каждый еврей на это способен, каково бы ни было его настоящее или прошлое. Так что каждый имеет право спросить себя: «Когда мои поступки будут как поступки моих отцов Авраґама, Ицхока и Яакова?».

✡ ✡ ✡

После того как жертвенное животное обследовали и в нем не обнаруживалось никаких пороков, его должны были убить, то есть не уничтожить тело, а только забрать из него жизнь. Затем животное приносили на алтарь, где его поглощал (в некоторых случаях только жир, иногда всё животное) огонь, сходящий сверху, от Г-спода.

Такова была процедура физического приношения жертв в Святилище. То же самое и в процессе внутреннего жертвоприношения, совершаемого евреем в отношении глубинной сущности его личности.

После исправления пороков и изъянов в своем образе жизни, «животное» человека должно быть убито. Следует убрать жизненность из инстинктивных физических порывов. Их энергия должна быть направлена по-иному. «Тело», то есть физические действия, остаются, но их побудительные мотивы полностью духовны, их цель — дать силу жизни, посвященной служению Б-гу. Так, в Талмуде (трактат «Йома», 76б) Рава говорил: «Вино и пряные травы умудряют меня». Сделать так означает достичь уровня, о котором сказано: «Во всех путях ваших познавайте Его», — когда каждый поступок человека совершается ради святости, и так до тех пор, пока и он сам не станет святым. Так обстоит дело, например, в Субботу, когда еда и питье не просто средство для освящения дня, но и сами по себе заповеданы как часть его святости. Такова материальная шерсть в *цицис*, такова материальная кожа *тфилин*. Точно так же до этой степени может быть освящен любой поступок.

Затем наступает момент сближения. Тело, «животная душа» приближается к огню души, к огню, который есть любовь к Б-гу. «Пламя ее — пламя огненное, пламя Б-га» (Шир ґа-ширим, 8:6). Любовь, подобная «небесному огню», превращает животную силу в любовь к Б-гу.

«И возлюби Г-спода Б-га твоего всем сердцем твоим». Мудрецы (Талмуд, трактат «Брохойс», 54а) спрашивали, что означает «всем сердцем?» И отвечали: «обоими твоими началами». Когда сила и страсть физического человека подчиняются любви к Б-гу человека духовного, то огонь, горящий внутри каждого еврея, объединяется с огнем, спускающимся с Неба, и человек с Б-гом устремляются навстречу друг другу.

Мидраш рассказывает

Часто спрашивают: почему нужно было создавать такую сложную систему, включающую в себя умерщвление животного, чтобы пробудить в грешнике мысли о раскаянии? Разве нельзя было заповедать в Торе, чтобы совершивший прегрешение просто исповедался в этом и получил соответственное наказание?

Объяснение этому кроется в том, что Всемогущий, Создатель человеческой души, знает психологию человека. Для того чтобы подтолкнуть нас к глубокому раскаянию, Он выбрал самый действенный метод. Конечно, Тора могла бы потребовать от совершившего грех простого устного покаяния: «Я поступил плохо». Однако произнесение слов не может сравниться по силе воздействия с активным соучастием, сопровождаемым зрительными впечатлениями. Приведя животное в Храм, возложив на него свои руки и увидев, как его режут и сжигают, грешник гораздо глубже осознает порочность греха, чем после устного признания своих ошибок.

Однако что, если намеченная цель не достигнута, если грешник проделал все, что предписано ритуалом жертвоприношения, но в душе своей не раскаялся? Если такому суждено случиться, то жертвоприношение не дает искупления, ибо «жертва, принесенная нечестивцами, есть мерзость» (Мишлей, 21:27).

Б-г сказал: «Неужели всесожжения и жертвы так же приятны Всевышнему, как послушание Его гласу? Смотри! Послушание лучше жертвы и повиновение лучше тука овнов» (Шмуэль I, 15:22).

Это высказывание относится к эпизоду из жизни Шауля — первого еврейского царя. Пророк Шмуэль именем Г-спода передал ему наказ вести войну с амалекитянами и полностью истребить их: мужчин, женщин, детей, а также их животных.

Однако когда Шауль услышал этот приказ, его охватили сомнения. Он подумал о том, нравственно ли уничтожение целого народа? Поэтому он решил пощадить Агага, царя амалекитян, и ценных животных. Затем он приступил к принесению этих животных в жертву. Когда прибыл пророк Шмуэль, Шауль воскликнул: «Благословен ты перед Всевышним! Я выполнил Б-жью заповедь!».

На вопрос Шмуэля о том, что это за блеяние, Шауль объяснил: «Люди пожалели лучших овец и овнов и захотели принести их в жертву Г-споду!». Тогда Шмуэль гневно сказал Шаулю: «Для этого ли ты посажен над людьми, чтобы внимать им? Всесильный хочет от тебя послушания, а не жертв! Так как ты отверг слово Б-га, то и Он отверг тебя как царя!». Так один-единственный случай непослушания воле Всеевышнего лишил Шауля царского трона.

Повеление Всемогущего должно стоять для человека выше его собственных суждений. Царю, вообразившему, что он может изменить повеление Творца, а затем умилостивить Его жертвами, не было позволено царствовать далее.

ТВОРЕНИЕ ИЛИ ЭВОЛЮЦИЯ?

Прежде, чем обратиться к самой теории эволюции, упомянем, что рассказ о творении мира в течение шести дней имеет не только философско-информативное значение, но и служит основой практически применяемого закона (Суббота как день отдыха). Поэтому в рамках ортодоксальной веры нет места аллегорическому толкованию шести дней как шести эпох. Речь в Торе, стало быть, идет о привычных нам сутках из 24 часов, из дня и ночи…

Тора повествует о создании растительного и животного мира в определенном порядке. Все сущее, как совершенно очевидно следует из текста, было сотворено «по видам и родам», а не развилось «вид из вида».

Обращаясь к теории эволюции, вспомним, что к любой теории предъявляются два основных требования: (1) она должна объяснить необъясненные до ее появления факты, (2) с ее помощью можно предсказать еще неизвестные феномены и, таким образом, проверить ее. Теория эволюции, казалось бы, предложила объяснение обилию видов растительной и животной природы. Казалось бы, остается только понять, как возникли простейшие одноклеточные (на этот вопрос теория не отвечает). Дальше — превращение из формы в форму. Так ли это?!

Превращение одного вида в другой не происходит (если верить теории эволюции) мгновенно, но длится столетия и даже тысячелетия. Но все равно мы должны были бы найти множество подобных процессов в окружающей нас живой природе. Вот уже не одно столетие наблюдают ученые за животным и растительным миром, документируют все известные факты, но никто не зафиксировал появление нового вида.

Более того, есть ряд простейших, срок жизни которых крайне мал, а темп размножения велик. По крайней мере, на них мы должны были бы пронаблюдать изменение вида и появление новых видов — ведь на наших глазах родились и умерли тысячи поколений! Но и тут никто не видел изменений.

Кстати, если скажет оппонент, что ученые наблюдают природу слишком мало времени, эти слова обратятся против него самого: как на основании такого короткого наблюдения осмеливаются ученые экстраполировать свои предположения на все время существования Вселенной?

Как уже было отмечено, новая теория, заменяющая старую, должна быть проще и очевиднее нее. Теория эволюции должна была бы, по мнению ее создателей, заменить рассказ Торы о сотворении мира. Но ведь предположение, что элементарные частицы возникли случайно, собрались в случайные сочетания, случайно из неживой природы возникла жизнь, случайно из простейших возникли более сложные формы жизни, животные и человек, — куда менее очевидно и вместо теории одного чуда — Творения — предлагает теорию миллионов случайностей-чудес.

Особая тема, о которой приходится слышать много неавторитетных отзывов, — возраст мира. Модно с легкостью отвергать хронологию Танаха. Но что предлагает наука взамен? «Возраст», вычисляемый на основе содержания соли в водах океана, «возраст» по радиоактивным изотопам (кстати, каждый элемент дает иную цифру), «возраст» астрономический — и все они разнятся друг от друга на несколько порядков!

Подытожим сказанное о теории развития видов (эволюции):

1. Теория создана на основе краткосрочных наблюдении. Время, прошедшие с тех пор, показало, что предполагаемые процессы изменений в природе не наблюдаются.

2. Попытка экстраполяции на граничные периоды (сотворение мира, первые эпохи его существования) оказалась не только некорректной, но и несостоятельной. Это и неудивительно: нет сомнения в том (и это признано наукой), что температурные, атмосферные условия, обилие радиоактивных материалов, влияние которых нам и сегодня трудно себе представить, делают такую экстраполяцию невозможной.

3. С тех пор, как человек был объявлен потомком обезьяны, появились новые (главным образом, генетические) методы исследования, которые не подтверждают эту посылку. Развитие прикладных методов медицины, в особенности — трансплантации органов, показали, что человек более «совместим» со свиньей, чем с обезьяной. К счастью, не нашлось среди биологов авантюриста, который осмелился бы предложить нам нового «предка»!

…Часто спрашивают: если теория эволюции доказала свою несостоятельность и отвергнута в начале XXI века большинством добросовестных ученых, то почему научный мир не принимает рассказ Торы о сотворении мира? На этот вопрос есть два ответа. Во-первых, есть множество ученых, искренне верящих в слова Танаха. В некоторых университетах их больше, в иных меньше, но мода на атеизм в научных кругах определенно прошла. Во-вторых, и тех, кто не хочет принять Танах как источник информации, можно понять. Танах не похож на любой другой источник знаний. Признание какой-либо теории не влияет на личное поведение ученого. А вот принятие Танаха — не только интеллектуальный шаг, но и революция во всех областях жизни. Тот, кто верит в Танах, должен жить по Танаху. И часто ученые задают себе вопрос: «Что подумают обо мне коллеги, если я стану вести себя в соответствии с Торой?!» Да, на такой шаг не у всех найдется мужество…

«И призвал Всевышний Моше…»

Первое слово третьей книги Пятикнижия написано в свитках Торы особым образом. Последняя, пятая буква слова *ваикро* («и призвал», «и воззвал») намного меньше остальных букв. Этот «маленький *алеф*» служит поводом и основой многих комментариев.

Алеф, первая буква алфавита, символизирует Всевышнего, *Алуфо шель ойлом* — Владыку мира. Остальные буквы слова *ваикро* выстраиваются в слово *вэекар* — «(и) почет, честь, престиж». Говорил рабби Авраґам-Яаков из Садигоры: глава избранного народа, Моше не считал себя важным и значительным человеком. Весь свой авторитет и власть он относил не к себе, а ко Всевышнему.

✡ ✡ ✡

Слово *ваикро* распадается надвое: *алеф*, о котором мы уже говорили, и корень *куф-реш-ґей* («случаться», «происходить стихийно»). Говорил рабби Исроэль из Моджица: «Все процессы и события, которые кажутся нам случайными, происходят по воле Всевышнего.

✡ ✡ ✡

Алеф — не только название буквы, но и корень слов, связанных с учебой и воспитанием (например, *ульпан*). Говорил рабби Йеґошуа из Острова: почему *алеф* маленький? Тот, кто хочет чему-нибудь научиться, должен быть скромен и мал в своих глазах.

ВНИМАНИЕ! ПРОДАЖА ХОМЕЦА!

Тора не только запрещает нам есть в Песах *хомец* (любые продукты, приготовленные из пяти злаков — пшеницы, ржи, ячменя, овса и полбы, кроме мацы), запрещено также хранить его в нашем владении все восемь дней праздника. Но как быть людям, в чьем распоряжении находятся большие запасы *хомеца* — хозяевам магазинов, пекарен, мельниц и т. п.? Что делать с запасами продовольствия, хранящимися на случай чрезвычайного положения?

Мудрецы разрешили эту проблему, внимательно проанализировав слова Торы, говорящие о запрете **евреям** иметь в своем владении *хомец* во время праздника Песах. Этот *хомец* следует продать нееврею. Если продажа проведена по всем правилам: нееврей купил *хомец* и заплатил за него, — *хомец* становится его собственностью. Для продажи выбирают знакомого нееврея, в отношении которого можно быть вполне уверенным, что после Песаха он продаст *хомец* его прежним хозяевам. Однако сделка должна быть настоящей — только в этом случае *хомец* в самом деле становится собственностью нееврея.

Можно, конечно, спросить: но ведь еврей знает в момент продажи *хомеца*, что после Песаха получит его назад, — не мешает ли это сделке? Нет, не мешает. Это знание, эта уверенность ни в малейшей мере не влияют на законность сделки.

В наше время принято предоставлять раввину полное право распоряжаться нашим *хомецом*, причем право это закрепляется церемонией, означающей передачу *хомеца* в собственность раввина. Документы, это подтверждающие, раввин передает нееврею в канун Песаха, перед самым окончанием срока для уничтожения *хомеца* — после того, как покупатель-нееврей выплачивает задаток. Сделка эта — совершенно законная, в полном смысле этого слова. После Песаха оказывается, что нееврей не держит данного им слова — заплатить полную цену купленного им *хомеца*, и сделка отменяется: ему возвращают задаток, который он дал перед Песахом, а он, со своей стороны, возвращает купленный *хомец*…

Дорогие друзья! Если вы хотите в точности исполнить законы Торы о праздновании праздника Песах, вы можете заполнить приводимую ниже доверенность на продажу хомеца и принести ее или прислать по почте в ближайшую синагогу не позднее 11 апреля. Тем самым вы дадите право раввину продать на время праздника ваш хомец, как этого требует еврейский Закон.

Доверенность на продажу хомеца

Я, нижеподписавшийся, сим передаю полномочия и даю право раввину _____ представлять мои интересы и, действуя от моего имени, продать хомец, находящийся в моей собственности (осознанно или неосознанно), как предписывает Тора и раввинистические установления (как то: хомец, сомнительный хомец и все виды смесей хомеца); также хомец, затвердевший и прилипший к внутренней поверхности кастрюль, сковородок и другой утвари, а также всех животных, которые ели хомец или хомецные смеси.

Также передаю право сдавать в аренду все места, где может находиться принадлежащий мне хомец, в особенности в помещениях, расположенных _____
_____
_____, и где бы то ни было еще.

ХАСИДСКИЕ МАЙСЫ

Выкуп

Известный *цадик* реб Моше-Лейб Сосовер во время одного из путешествий зашел в корчму, которую его знакомый арендовал у пореца — польского помещика. Он удивился, увидев на двери замок. Соседи сказали, что еврей не мог вовремя отдать арендную плату, и порец за это держит его в заключении, а жену и детей прогнал.

Реб Моше-Лейб не медлил ни минуты. Он поспешил к порецу и стал просить его сжалиться над корчмарем. Он говорил о том, что его друг — человек честный, и не его вина, что дела шли плохо. Но пореца эти слова не тронули.

— Что толку, что вы держите его в тюрьме? Разве от этого появятся деньги для уплаты долга? — спросил реб Моше-Лейб. — Разумней будет выпустить его, чтобы он снова открыл корчму. Тогда будет хоть какая-то надежда получить деньги…

Но порец не захотел об этом и слушать.

— Хорошо, у меня есть предложение, — сказал тогда реб Моше-Лейб. — Посадите в тюрьму меня вместо него. Я человек более известный, и евреи быстрей соберут деньги для выкупа.

Это предложение порецу понравилось. Арендатора освободили, а реб Моше-Лейба повели в тюрьму. Он шел туда с легким сердцем, радуясь, что выполнил такую важную мицву, *как пидьон швуим*, выкуп пленных. Но в темном погребе, куда его привели, было полно нечистот. Как же он будет читать *Минху* в таком месте? Ломая над этим голову, новый узник очень огорчился.

В это самое время Наверху, в Верхнем суде, было сильное беспокойство. Как может такой святой человек, как реб Моше-Лейб, находиться в цепях в этом проклятом погребе?!

Порец внезапно заболел. Смертельно. Он позвал ксендза для исповеди. Рассказывая о своих грехах, он сказал, что, наверное, болезнь пришла в наказание за жестокость к арендатору и за то, что он отправил в заточение его поручителя…

— Да, похоже на то, — согласился ксендз. — Если вам дорога жизнь, надо немедленно освободить этого еврея и попросить у него прощения. Нельзя затевать ссору с таким святым человеком!

Порец тут же послал за пленником. Но слуга вернулся один.

— Он отказывается выходить. Он говорит, что это никак не поможет арендатору. Еще он говорит, что за все муки того еврея надо просто простить ему долг.

— Хорошо! Беги и скажи, что я согласен!

Слуга вернулся и опять без пленника.

— Он по-прежнему не хочет снимать цепи. Он говорит, что простить долг — это мало. Ведь арендная плата велика, и корчмарь может опять промедлить с ее уплатой. И что же тогда — снова в тюрьму?

Порец открыл рот и снова закрыл, не в силах вымолвить и слова. Он задыхался. С огромным усилием он прошептал:

— Поспеши… Скажи, что я освобождаю корчмаря от арендной платы на весь год…

И наконец слуга вернулся с реб Моше-Лейбом. Дыхание пореца стало ровнее. Очень робко он попросил праведника простить его.

— Я признаю, что поступил плохо… Помолись, чтоб я остался в живых!

— Да, я вижу, что ты способен на добрые поступки, — сказал реб Моше-Лейб. — Но хорошее дело надо доводить до конца. Арендную плату лучше понизить, чтоб корчмарь не залезал в долги. И вообще, нужна гарантия, что ты не будешь обижать этих скромных людей…

— Я дам такую гарантию… Я напишу обязательство, — всхлипнул порец.

Он приказал составить документ и тут же подписал его. Когда порец отложил перо, болезнь вдруг оставила его, так же внезапно, как и появилась.

А реб Моше-Лейб поспешил в корчму к своему другу. Нужно будет отдать ему подписанную порецом бумагу и успеть прочесть *Минху*, пока не зашло солнце…

Взгляд из Израиля

Давид Шехтер

ИСМАИЛ ХАНИЯ — ИНФОРМАЦИЯ К РАЗМЫШЛЕНИЮ

21 февраля 2006 года председатель палестинской автономии Абу-Мазен поручил главе списка ХАМАСа Исмаилу Хание сформировать правительство. Кто же он, Исмаил Хания, и чего можно ждать от будущего премьер-министра автономии?

Исмаил Абд Аль-Салам Ахмед Хания (Абу Эль-Абд) родился в 1963 году в лагере беженцев Шати, расположенном в секторе Газа. Его семья происходит из деревни Джора, находившейся неподалеку от Ашкелона. Место рождения сыграло важную роль в дальнейшей судьбе Хании, поскольку в той же деревне родился и шейх Ахмед Ясин, основоположник ХАМАСа. Хания сперва учился в школе Ближневосточного агентства ООН для помощи палестинским беженцам (UNRWA) в лагере Шати, а затем в школе «Аль-Азхария» в Газе. Первую степень по арабскому языку получил в Исламском университете сектора Газа.

Уже в студенческие годы Исмаил Хания активно участвовал в работе исламских молодежных организаций, из которых впоследствии вышли многие деятели ХАМАСа. Именно тогда, под влиянием радикальной исламской идеологии, он и сформировался как личность. В 1983–84 годах Хания был одним из лидеров студенческого комитета Исламского университета, а в 1985–86 годах возглавлял этот комитет. Тогда же он сблизился с шейхом Ахмедом Ясином — руководителем Исламской ассамблеи («Аль-муджама аль-ислами»). Спустя несколько лет на базе Ассамблеи возникла организация ХАМАС.

От теоретических рассуждений о необходимости борьбы с сионистами, Хания очень быстро перешел к конкретным действиям. Он начал организовывать террористические акты и сразу же оказался в поле зрения израильских органов безопасности. Впервые Хания был задержан на 18 дней в декабре 1987 года, сразу же после начала первой интифады. Несколько недель спустя, 15 января 1988 года был арестован вновь и находился 6 месяцев в административном заключении. 18 мая 1989 года был арестован в третий раз и отбыл трехлетний срок в тюрьме «Кциот». Освободившись в мае 1992 года, он продолжил террористическую деятельность и поэтому в декабре того же года был выслан, в числе 400 активистов ХАМАСа, в Южный Ливан. Как известно, эта акция Ицхака Рабина потерпела полный провал, и вернувшись в Газу всего лишь год спустя, Хания стал применять на практике полученный в Ливане опыт «Хизбаллы». С тех пор у него сохранились прекрасные связи с лидерами этой организации, деятельности которой Хания стремится всячески подражать, считая ее лучшим способом «победной борьбы с сионистами».

Тем не менее, Хания вовсе не воспринимается на Западе как заскорузлый террорист и исламский фанатик. Созданию этого имиджа способствовала его успешная академическая карьера, которую он делал параллельно с организацией терактов. Эту карьеру Хания начал со скромной должности секретаря попечительского совета своей альма-матер — Исламского университета в Газе. Довольно быстро он стал ответственным за администрацию университета, затем членом попечительского совета, проректором и даже членом высшего совета директоров.

Казалось бы, как может сочетаться террористическая деятельность с преподаванием в высшем учебном заведении? Как можно сеять разумное, доброе, вечное и одновременно организовывать убийства мирных жителей? Но не следует заблуждаться. Работа Хании в университете в точности соответствовала установкам его учителя шейха Ясина, придававшего принципиальную важность распространению радикальной исламской идеологии в студенческих кругах. Именно в этих кругах ХАМАС вербует наиболее фанатичных последователей, именно из этих кругов вышли многие самоубийцы и наиболее активные члены оперативного крыла ХАМАСа. За внешностью милого, улыбчивого и скромного преподавателя университета скрывается жестокий убийца и опытный организатор-пропагандист. Шейх Ясин был прекрасным психологом, много лет назад он разглядел в Хание эти качества и поэтому направил в университет.

Близость Хании с шейхом возникла, как я уже указывал выше, из-за общего места рождения. Но с годами она укрепилась настолько, что в 1997 году, после освобождения Ясина из тюрьмы, Хания возглавил его канцелярию. Эту должность он занимал вплоть до ликвидации Ясина в 2004 году. Вообще, свой высокий статус в ХАМАСе Хания приобрел в немалой степени из-за близких отношений с шейхом.

И. Хания представляет программу своего кабинета

Именно благодаря абсолютной преданности шейху Хания был введен в высший комитет ХАМАСа, проводивший переговоры с другими палестинскими организациями и Палестинской автономией, стал представителем ХАМАСа в палестинском комитете мониторинга первой интифады, а затем был назначен президентом Исламской ассамблеи. Должность президента позволила ему сосредоточить в своих руках немалую административную власть и контроль над весьма значительными финансовыми средствами. Исламская ассамблея была создана в 1976 году в лагере беженцев Шати в Газе и сегодня располагает десятью отделениями в секторе. Ее официальные задачи — помощь нуждающимся семьям, включая семьи погибших и раненых, содержание сети детских садов, спортклубов, поликлиник и помощь жертвам интифады. Организации типа ассамблеи являются основой общественной инфраструктуры ХАМАСа («даава»), под прикрытием которых орудует его оперативно-террористическое крыло.

Хания занимался организационной деятельностью на протяжении 10 лет (до 2000 года). За эти годы он накопил опыт, обзавелся связями, что, в сочетании с близостью к шейху Ясину, помогло ему быстро подняться на самый верх иерархии ХАМАСа. В итоге он был назначен членом политического руководства организации. Помогло и то, что Хания оказался везунчиком. В сентябре 2003 года он был вместе с шейхом в здании, по которому израильские ВВС нанесли удар. Хания и Ясин не получили ни одной царапины, поскольку, опасаясь нанести ущерб соседним домам, израильские пилоты сбросили небольшую бомбу. Здание серьезно пострадало, но те, кто находился на его первом этаже, отделались легким испугом.

Ликвидация ЦАҐАЛом Ахмеда Ясина, а за ним и Абдельазиза Рантисси (март 2004 г.) проложила дорогу Исмаилу Хание к руководству ХАМАСа в секторе Газа. Вместе с Махмудом Аль-Захаром он оказался на вершине организационной иерархии. И хотя в табели о рангах Аль-Захар занимал более высокое место, Хания обладал большими связями и влиянием. Поэтому Хания и возглавил список ХАМАСа («Изменения и реформы») на выборах в Законодательный совет. После выборов Абу-Мазен поручил Хание создать будущее правительство Палестинской автономии.

Окончание следует ➤➤➤

По материалам СМИ

Хания обратился к израильтянам

За два дня до начала всеобщих выборов к израильским избирателям обратился один из лидеров движения ХАМАС и будущий премьер Палестинской автономии Исмаил Хания. Он сказал, что он сам и его соратники хотят прекратить противостояние с Израилем. «Мы не хотим, чтобы весь регион продолжал погружаться в водоворот крови. Нам нужны наши права и достоинство. Мы хотим найти выход из положения, которое длится уже десятилетия», — пояснил Хания.

Кроме того, Хания заявил, что не согласен с планом Ольмерта по односторонней демаркации границ с ПА. По его мнению, решения подобного рода, принятые в одностороннем порядке, не могут быть легитимными. Будущий премьер подчеркнул, палестинцы не признают эти границы как окончательные.

Он также не отверг возможность ведения переговоров с Израилем. «Проблема не в нас, а в Ольмерте и его партии. Это он сказал, что не будет поддерживать контактов с палестинским правительством. Он свою позицию обозначил», — посетовал Хания.

Наблюдатели отмечают, что в своем выступлении он не сказал, приход какой израильской партии во власть был бы предпочтителен для палестинцев.

В то же время поступает противоречивая информация о трениях в верхушке автономии. Палестинский лидер Махмуд Аббас вновь настоятельно потребовал, чтобы группировка заняла более умеренную позицию, дабы не загнать свое руководство в безвыходное положение.

Новости вкратце

Бой у КПП «Эрез»

Когда верстался номер, поступила информация, что утром 27 марта группа палестинских боевиков была обнаружена вблизи заграждений у КПП «Эрез» на севере сектора Газы. Военнослужащие, охраняющие пограничный терминал, открыли огонь по террористам. По предварительным данным, несколько нападавших убиты или тяжело ранены.

К месту боя в срочном порядке были переброшены дополнительные подразделения ЦАҐАЛа для поиска других групп боевиков, которые могли находиться в районе с целью осуществление терактов.

Пока неясно, намеревались ли террористы заложить взрывное устройство вблизи КПП или готовили нападение на армейский патруль.

Днем ранее в секторе Газы вертолет израильских ВВС атаковал автомашину, в которой находились боевики «Батальонов мучеников Аль-Аксы», боевого крыла группировки ФАТХ. По автомобилю были выпущены две ракеты. По сообщениям палестинских СМИ, в результате атаки ранения получил один из боевиков и прохожий, находившийся недалеко от машины.

Борьба с террором

Оперативники израильской Службы внутренней безопасности (ШАБАК) арестовали двух палестинцев, планировавших совершение террористических актов. Задержания были произведены на контрольно-пропускном пункте «Эрез».

Самих Хадад, член группировки «Исламский джихад» из сектора Газа, планировал подорвать себя в людном месте. Второй палестинец, Ихаб Тисис, направлялся через Израиль на Западный берег Иордана для участия в создании там террористической инфраструктуры. В ШАБАКе считают, что Тисис намеревался создать банду, которая занималась бы похищениями израильтян для их последующего обмена на палестинских заключенных.

В ходе операции по аресту троих подозреваемых в совершении преступлений боевиков из «Исламского джихада», проходившей в городе Иерихон на западном берегу реки Иордан, солдаты Армии обороны Израиля застрелили одного из них. Двое подозреваемых предпочли сдаться, третий попытался спрятаться, и это стоило ему жизни.

На территории Иудеи и Самарии силы ЦАҐАЛа также задержали 18 арабов, разыскиваемых по подозрению в террористической деятельности. Среди них террористы ХАМАСа, «Исламского джихада», «Народного фронта» и «Танзима». Они были задержаны в районе Тулькарма, Калькилии, Рамаллы, Хеврона.

На дороге между Иерусалимом и Тель-Авивом был задержан смертник, имевший при себе бомбу, весившую около шести килограмм. Неудавшийся террорист также представлял «Исламский джихад».

Террористы обещают «Огонь вулкана»

Как сообщают израильские СМИ, боевое крыло ФАТХа, «Бригады мучеников Аль-Аксы», заявило 26 марта о начале военной операции под кодовым названием «Огонь вулкана», суть которой сводится к ракетному обстрелу Ашкелона. В распространенной террористами листовке говорится, что начало операции, в рамках которой планируется выпустить по Ашкелону 100 ракет новой модели и 80 минометных снарядов, стало возможным благодаря успеху в разработке усовершенствованной модели ракет с увеличенным радиусом полета — 18 км вместо 12.

Правительство ПА приведут к присяге 29 марта

Кабинет министров Палестинской автономии, сформированный движением ХАМАС, будет приведен к присяге и официально вступит в свои права в среду 29 марта.

«Самое позднее в среду состоится специальная сессия парламента, на котором правительство принесет присягу», — сообщил Исмаил Хания, который выдвинут на пост премьер-министра ПА. До этого Законодательный совет автономии соберется для тайного голосования по вопросу об утверждении нового правительства.

Раввин _____ имеет полное право продавать и сдавать в аренду, заключая сделки, как он считает нужным, и в то время, которое он считает необходимым, в соответствии с формами и сроками, обозначенными в контрактах, уполномочивающих раввина _____ продавать хомец.

Эти же общие полномочия являются частью данного соглашения.

Также сим передаю полное право раввину _____ назначить вместо себя кого-либо с полным правом продавать и сдавать в аренду как и указано выше.

Все вышеперечисленные полномочия находятся в соответствии с Торой, раввинистическими законами и установлениями и законами Земли Израиля.

Все сказанное удостоверяю своей подписью от «__» _____ 2006 г.

Подпись: _____

Информация к размышлению

Зеев Гейзель

Газета «Вести» (Израиль)

СВЕРЯЯСЬ С «КАРТОЙ»

Назвать общеизвестными планы партии «Кадима» было бы некоторым преувеличением. Чтобы понять то, что, похоже, является тайной даже для кандидатов этой партии в Кнессет, — надо долго и скрупулезно составлять мозаику из обрывков скупо отцеженной информации. Однако есть одно понятие, которое используется столь часто, что его можно уже рассматривать как краеугольный камень «Кадимы» в ее видении мирного процесса и нашего будущего. Понятие это — «Дорожная карта», о которой в партийных документах (программное заявление фракции «Кадима» в Кнессете) сказано: «Дорожная карта — единственный план, позволяющий реальный прогресс на пути к достижению соглашения о полном и всеобщем мире». Кроме того, в тех же документах утверждается, что «существует общее национальное и международное согласие вокруг этого плана».

Мне трудно судить о наличии или отсутствии международного согласия. Что же касается согласия национального — для него необходимо, по крайней мере, чтобы большинство нации (в данном контексте — населения Израиля) с планом «Дорожная карта» было знакомо. Поскольку у меня есть серьезные сомнения в широте и глубине такого знакомства, предлагаю вместе поинтересоваться, что же предлагает нам этот план мира, официально предложенный в 2003 году т. н. «квартетом»: ООН, США, Евросоюзом и Россией. Ознакомимся с текстом документа — он опубликован на сайте ООН, включая русский перевод. Объем — около двух тысяч слов. Среди слов — много «воды», но есть и «конкретика», особенно — в выводах.

«Дорожная карта» не оставляет сомнения в том, что Израиль не является свободным субъектом в решении своих проблем. Ибо сказано: «официальный запуск процесса с его активной, последовательной и практической поддержкой квартетом».

«Дорожная карта» не оставляет сомнения в том, что является ее окончательной целью: «окончательное соглашение… завершит палестино-израильский конфликт… и прекратит оккупацию, начавшуюся в 1967 году».

«Дорожная карта» не позволяет надеяться, что в результате ее выполнения у Израиля останется шанс быть еврейским государством, ибо будет достигнуто «справедливое решение проблемы беженцев» (т. е. осуществлена мечта более чем 4 млн. арабов вторгнуться на территорию, которая останется у Израиля).

«Дорожная карта» не рассматривает Иерусалим как «вечную и неделимую столицу Израиля» (как это сказано в израильском законе) и надеется на «урегулирование… статуса Иерусалима, принимающее во внимание политические и религиозные озабоченности обеих сторон и защищающее религиозные интересы евреев, христиан и мусульман во всем мире». Иными словами — Иерусалим не совсем наш, он принадлежит в той же степени христианам Боливии и мусульманам Малайзии…

Встреча представителей «квартета» с генсеком ООН

Это — фактология. А что можно сказать о духе этого документа?

Дух этот силен. Текст выдержан в строгой симметрии: с одной стороны — «Все официальные палестинские институты прекращают подстрекательство по отношению к Израилю», с другой — «Все официальные израильские институты прекращают подстрекательство против палестинцев» (это напоминает мне, как в годы «процесса Хельсинки» СССР требовал «допустить инспекцию в американские тюрьмы для инакомыслящих»). Интересно, видел ли кто-нибудь из «квартета» детские передачи палестинского ТВ, призывающие маленьких детей учиться у шахидов?

В документе не указано ничего, чего нельзя делать палестинцам. Зато ясно, как нам нельзя реагировать на арабский террор: «Правительство Израиля не будет предпринимать подрывающих доверие действий, включая депортации, нападения на мирных жителей, конфискацию и/или разрушение палестинских домов или другой собственности в качестве меры наказания… разрушения палестинских структур и инфраструктур».

Не забыты и поселения: «правительство Израиля заморозит любую поселенческую деятельность (в том числе естественный рост поселений)». Это не мое разъяснение в скобках, а ООНовское.

На любом этапе верховным жрецом этого культа остается тот же «квартет» и созываемая им международная конференция, которая «будет иметь универсальный характер». Нет ни слова о том, что правительство Израиля может сделать как ответ на нарушение статус-кво арабами (я не думаю, что авторы документа всерьез полагали, что таких нарушений не будет).

И еще один цимес: среди основ «Дорожной карты» на центральном месте находится «инициатива саудовского наследного принца Абдаллы, одобренная саммитом Лиги арабских государств в Бейруте». Речь, очевидно, идет о документе, утвержденном ЛАГ в феврале 2002 г. и включающем в свое ви́дение мира среди прочего: уход Израиля с Голанских высот (до линии, утвержденной Сирией),

стр. 15 ➤➤➤

По материалам СМИ

ИЗРАИЛЮ УДАЛОСЬ ОСТАНОВИТЬ ЭПИДЕМИЮ?

На заседании израильского правительства 26 марта Минсельхоз отчитался о ходе борьбы с эпидемией птичьего гриппа. К настоящему моменту уничтожено 1,2 миллиона кур и индеек, 450 человек, вступавшие в прямой контакт с птицей, получили лекарства от птичьего гриппа. По словам генерального директора министерства сельского хозяйства, на борьбу с птичьим гриппом уже потрачено 150 миллионов шекелей.

Отмечалась оперативность действий властей. Как сказал главный ветеринар, распространение эпидемии удалось остановить очень быстро, в отличие от других государств, таких как Голландия, где для уничтожения птицы пришлось задействовать армию, но все равно такой оперативности не было.

Сектор Газы до сих пор остается фактором повышенного риска. Вечером 26 марта представители ветслужб Израиля и ПА провели встречу, на которой обсуждались вопросы борьбы с эпидемией. Аналогичная встреча намечается между представителями ветслужб Израиля и Иордании.

Генеральный директор министерства главы правительства Илан Коэн пообещал создать межминистерскую комиссию с участием генеральных директоров министерств, которые изучат вопрос компенсаций пострадавшим хозяйствам.

Эхуд Ольмерт высоко оценил слаженность и быстроту действий по предотвращению распространения эпидемии.

Вместе с тем, в ряде израильских средств массовой информации высказывается мнение, что чиновники соответствующих ведомств недостаточно тщательно отнеслись к своим обязанностям в связи с угрозой эпидемии птичьего гриппа. В первые дни массового падежа птицы, к примеру, кибуцники трудились, руководствуясь принципом «спасение утопающих — дело рук самих утопающих». В эти дни они наломали дров… Так, в кибуце «Холит», расположенном на юге Израиля, тушки погибших птиц попросту выбросили на растерзание воронам и насекомым. И остается только гадать, в какие края они разнесли и еще разнесут инфекцию. Разумеется, большому риску подвергались и сами работники. Когда начались разбирательства, руководители хозяйств

Израильские фермеры уничтожают подозрительных птиц

честно признались, что с ними никто не провел инструктаж.

Действительно, откуда труженикам полей было знать, что делать в случае эпидемии? В то время как по всей Европе ветеринары, инфекционисты и эпидемиологи проводили учения с работниками птицеферм, в еврейском государстве бодро рапортовали, что птичьего гриппа пока что нет…

В одном только западном Негеве было уничтожено свыше миллиона голов птицы. Птицу уничтожали в тех хозяйствах, где был выявлен смертельный вирус, а также в хозяйствах в радиусе 3 км от эпицентра поражения. 26 марта завершились работы о очистке курятников.

Еще в пятницу (24 марта) высказывалось подозрение, что птичий грипп начал распространяться на север. 45 больных птиц было выявлено в поселке Анна в Галилее. Больных цыплят проверили на наличие вируса птичьего гриппа и другого заболевания, «Ньюкасл», тоже серьезного, но не такого опасного, как птичий грипп. Больные цыплята были обнаружены в небольших семейных курятниках, поэтому не было опасности массового поражения птицы.

Птица была уничтожена на птицеферме поселка Бекаот в Иорданской долине, когда там был выявлен вирус птичьего гриппа. Подозрение было снято с кибуца Цроа возле Бейт-Шеана. Анализы показали, что это хозяйство птичий грипп не задел.

В четверг 23 марта министр сельского хозяйства Зеев Бойм заявил, что источник заражения — сектор Газы: «Мы подозреваем, что в ПА долго скрывали, что там началась эпидемия. Мы проинструктировали их, как нужно уничтожать птицу, но мы не думаем, что там действительно ее уничтожают».

Министр иностранных дел Ципи Ливни обратилась к директору Всемирного банка, чтобы банк срочно оказал помощь ПА в этом деле. Ливни просила, чтобы банк дал денежную компенсацию тем птицеводам, которые согласятся уничтожить свою птицу. «Без международного вмешательства под контролем Всемирного банка в ПА невозможно принять все необходимые меры», — заявила она.

Давид Кон, журналист (Израиль)

Кому поселения, кому травка

Результат прошедших во вторник 28 марта всеобщих выборов определит, кто именно будет представлять интересы израильтян в Кнессете в течение ближайших четырех лет. По итогам выборов должна быть сформирована правящая коалиция, а лидеру партии, которая по итогам выборов получит максимальное количество голосов, президент страны поручит сформировать кабинет министров. Но все это будет в ближайшем будущем, а пока, перед выборами, израильтяне развлекаются прогнозами. Причем для их составления используются как вполне проверенные методы — опросы общественного мнения, так и оригинальные. Такие, например, как проведение имитаций выборов в школах, в больницах или в университетах. Наиболее интересные «выборы» прошли на минувшей неделе в Хайфском университете «Технион», входящем в десятку лучших технических вузов мира.

Обставлено все было прекрасно. Закрытая кабинка, бюллетени всех баллотирующихся партий и даже наблюдатели. Студенты голосовали дружно, во всяком случае, стране может только присниться такой процент участников голосования. А вот результат поразил даже видавших виды профессоров. Максимальное число голосов студентов получила партия «Алей ярок» («Зеленый лист»), рискующая в общегосударственном зачете вообще не перейти электоральный барьер. Эта маленькая партия выступает с либеральными лозунгами, один из главных среди которых — легализация легких наркотиков.

«Как? — воскликнули после оглашения результатов выборов израильские политологи. — В момент, когда страна решает проблемы жизни и смерти, думает о будущем поселений, собирается бороться с ХАМАСом, противостоять Ирану, наша молодежь озабочена возможностью безнаказанно курить травку?! Куда же идем мы с такими молодыми людьми?».

Профессоров поддержали политики. Нельзя в такой сложный момент не думать о стране и о народе, заявили они. Ведь это в ваши руки, в руки молодых людей мы передадим бразды правления Израилем. Как же вы удержите означенные бразды с такими нестойкими и спорными взглядами?

Сложные вопросы — куда мы идем и как удержать бразды, и ответ на них сегодня нам не получить. Но вот насколько правы уважаемые профессора, стоит обсудить. Скорее всего, израильская молодежь не хочет брать пример со своих отцов и старших братьев, которые настолько погрязли в политике, что отучились воспринимать радости жизни. Политизированность израильского общества давно стала уже притчей во языцех. Политика интересует рядового израильтянина гораздо больше спорта и искусства, литературы и музыки вместе взятых. У нас не в каждом городе есть публичная библиотека, но в каждом — представительства крупных партий, для которых находятся и помещение, и деньги. Рядового израильтянина не всегда затянешь на концерт или на спектакль, зато выступления политических бонз, особенно перед выборами, проходят при полном аншлаге. Хочет ли такой доли молодое поколение израильтян, особенно — наиболее образованная часть этого поколения? Или оно хочет просто жить? Свободно и спокойно. И потому выбирает наименее политизированную из израильских партий.

Все это так, говорят политики, но сегодняшняя ситуация в Израиле не позволяет думать о покое и свободе вне политики. Израиль — не Швейцария, которая может позволить себе забыть о соседях, о политических программах и о борьбе за свои идеалы.

Все это так. Израиль действительно не Швейцария, и наши соседи — не миролюбивые европейцы. Но и наша ситуация не настолько сложна, страшна и серьезна, чтобы посвящать политическим дебатам все свое время, а вместо фильмов и спектаклей смотреть по телевизору сплошные политические дебаты. Во всяком случае, молодое поколение израильтян выбирает для себя другую долю. Оно выбирает свободу от тотальной политики. И вряд ли кто-нибудь может его за это упрекнуть.

Нехама Шварц, журналист (США)

Что можно купить за 20 миллионов

На днях два профессора Школы правительственных структур им. Кеннеди Гарвардского университета опубликовали научную работу, в основе которой лежит вывод: произраильское лобби вредно для Америки. Они имеют в виду, прежде всего, самую мощную произраильскую организацию AIPAK, с которой вынуждены считаться Сенат и Конгресс, и на конференции которой приходит президент США, госсекретарь и другие важные лица.

AIPAK, пишут профессора, заставляет США действовать против национальных интересов и нарушает наши принципы. «Ни одно лобби не сумело так отвести политику США от насущных национальных интересов и при этом убедить американцев, что интересы США и Израиля полностью совпадают». Это, дескать, осложняет позиции США и затрудняет войну с террором: «Израиль фактически несет ответственность за войну с террором и за усилия по обузданию диктаторских режимов».

Написав первую часть по сценарию «Протоколов сионских мудрецов», якобы коварно управляющих Америкой, авторы работы переходят к шельмованию Израиля. Он объявляется недостойным США, притворщиком и обманщиком: нет там подлинной демократии, и, о ужас, там разрешены пытки и другие методы, противоречащие американским ценностям!

Не удивляет, что «интеллектуалы» ненавидят Израиль. Все колледжи и университеты Америки заражены ненавистью к Израилю и к собственной стране. Каждый день слышишь о скандальных выступлениях профессоров. Один желает Америке «получить миллион Могадишо», т. е. гибели миллионов американцев (во время контртеррористической операции в Могадишо в октябре 1993 г. погибли 19 американских военнослужащих). Другой просит еще больше, оправдывая террористов, совершивших нападение на Америку. Третий ждет не дождется разрушения США. Во многих учебных заведениях проходят собрания с требованиями изъятия капитала из Израиля…

Антиизраильской шумихе немало способствует и то обстоятельство, что ФБР давно следит за членами AIPAK и старается по старой антисемитской традиции, восходящей к директору ФБР Э. Гуверу, записавшему всех евреев в коммунисты и фашисты, запугать все произраильское лобби. Сейчас против членов AIPAK раздули дело о шпионаже.

Совсем недавно ушел президент Гарварда, который долго боролся с антисемитскими и антиизраильскими действиями левой «пятой колонны», засевшей в университете. Последним испытанием стало его выступление против бойкота Израиля.

Гарвард давно уже является рассадником радикалов и антисемитов. В свое время университет опубликовал отчет, призывавший не вмешиваться в войну с нацистской Германией. В 1934 г. в Гарвард прибыл бывший студент, а теперь приближенный Гитлера Эрнст Ханфштенгл. О его визите писали газеты, и ему не давали проходу демонстранты, протестовавшие против антиеврейской политики Гитлера, и газетчики, донимавшие его вопросами о судьбе евреев. Гарвард долго обсуждал, и, в конце концов, с большим сожалением вынужден был отвергнуть его предложение об учреждении стипендии его имени. Пришлось отказать ему и в привилегии быть маршалом на параде выпускников. Однако бывшие одноклассники встретили его как героя, вышагивая гусиным шагом в баварских костюмах. Ханфштенгл отдавал нацистский салют друзьям, и толпа ликовала. Академический мир США тогда наладил хорошие отношения с философом Хайдельбергом и другими немцами-учеными и не собирался жертвовать этим ради евреев. Немецкий консул возложил в университете венок со свастикой…

Об этом же говорил недавно ушедший президент Лоуренс Саммерс — о «достойной сожаления антисемитской практике в Гарварде в 1930-х годах».

…Разумеется, нельзя забывать, что совсем недавно саудовский принц подарил Гарварду 20 миллионов долларов. Очевидно, это и есть цена истеблишмента университета.

Новости вкратце

Буш: США защитят Израиль

Дж. Буш заявил, что США используют «всю свою военную мощь», чтобы защитить Израиль.

Находясь в городе Кливленд, президент на встрече с жителями, прошедшей в городском клубе, ответил на вопросы, касающиеся национальной безопасности. Отвечая на вопрос об иранской ядерной угрозе, он сказал: «Угроза, исходящая от Ирана, прямо направлена на уничтожение нашего верного союзника — Израиля. Это серьезная угроза. Это угроза миру на земле. Я и раньше ясно говорил и даю понять это снова, что мы используем всю нашу военную мощь для защиты нашего союзника — Израиля».

Еврей избит во Франции

В парижском пригороде совершено нападение на еврея, находившегося в своем автомобиле. По данным Комитета мониторинга антисемитизма, нападение совершили трое мужчин североафриканского происхождения. Они заставили мужчину остановить автомобиль, силой вытащили его из машины, называя его евреем по-арабски. Нападавшие бросили свою жертву на землю и начали избивать. Они скрылись, когда мимо проезжала другая автомашина. Пострадавший сумел запомнить номер машины нападавших и подал заявление в полицию. Нападавшие задержаны.

Нужно отметить, что согласно проведенному недавно опросу, во Франции отмечается рост расизма. 30 процентов французов считают себя расистами! Национальная консультативная комиссия по правам человека, которая и проводила опрос, считает, что этот рост свидетельствует о снятии с расизма табу, сообщает агентство «Ассошиэйтед пресс».

Рост антисемитизма в Канаде

Число антисемитских инцидентов оставалось высоким в Канаде в 2005 году. Об этом свидетельствует исследование, проведенное канадским «Бней-Бритом».

По количеству антисемитских инцидентов 2005 год стал вторым за все 23 года проведения подобного мониторинга. Самое большое число таких инцидентов отмечалось в 2004 году — 857, в 2005-м их было чуть меньше — 829. А с 2001 года число антисемитских инцидентов в Канаде выросло практически втрое.

Суд над военным преступником

Центр Симона Визенталя призвал литовские власти внимательно следить за судом над Альгимантасом Дайлиде, начавшимся в Вильнюсе 19 марта. Директор израильского отделения Центра Эфраим Зурофф выразил надежду, что отсрочка правосудия и отсутствие наказания, которые были характерны для дел более высоких, чем Дайлиде, чинов в литовской полиции — Александраса Лилейкиса и Казиса Гимзаускаса, не будут присущи нынешнему процессу.

Дайлиде переехал в Соединенные Штаты в 1950 году и жил там спокойно до 2002 года, когда было вынесено постановление о его депортации — за то, что он служил в «Саугумас», нацистской литовской полиции в Вильнюсском гетто в период с 1941 по 1944 годы.

С момента обретения Литвой независимости в 1991 году ни один человек не был осужден там за военные преступления периода Второй мировой войны.

По материалам СМИ

СВР ОПРОВЕРГАЕТ ОБВИНЕНИЯ ПЕНТАГОНА

Служба внешней разведки России опровергла заявление министерства обороны США о том, что Москва передала правительству Саддама Хусейна информацию о действиях американских войск накануне вторжения в Ирак в марте 2003 года. Представитель СВР Борис Лабусов в интервью агентству «Интерфакс» назвал эти данные вымышленными.

На Интернет-сайте Командования объединенных сил Пентагона появился доклад, в котором утверждается, что российский посол в Багдаде передавал разведанные главе иракского МИДа накануне военной операции в Ираке. «По информации, которую русские получали из источников в Центральном командовании США в Дохе (Катар), американцы убеждены, что оккупация иракских городов невозможна, — утверждается в одном из захваченных в Ираке документов, текст которого приводится в докладе. — Теперь они (американцы) изменили свою тактику и планируют разместить войска вдоль берегов Евфрата от Барсы на юге до Аль-Каима на севере, избегая захода в города. Стратегия — изолировать Ирак от его западных границ».

Эта и другая разведывательная информация передавалась режиму Хусейна через посла РФ в Багдаде, утверждают авторы доклада. Так, «в соответствии с запиской министра иностранных дел Ирака Саддаму Хусейну, датированной 2 апреля, российская разведка доложила через своего посла, что США собираются отрезать Багдад с юга, севера и востока», — говорится в докладе.

Американские солдаты в Ираке

Среди информации, которую, как утверждают иракцы, они получили от русских, часть оказалась недостоверной, утверждает информационное агентство «Ассошиэйтед пресс». Таким образом, по мнению агентства, намеренно или нет, информация от русских практически содействовала кампании дезинформации, которую проводили военные США.

Как передает агентство «Франс пресс», бригадный генерал Энтони Кьюколо, возглавляющий Командование объединенных сил, выразил удивление тем, что Россия оказывала помощь режиму Хусейна, и предположил, что это «было вызвано экономическими интересами», в частности, заинтересованностью российских деловых кругов в иракской нефти.

Информированный источник в российских силовых структурах не исключил, что обвинения России в предоставлении разведданных о военных планах США Ираку «являются своего рода местью американской стороны на твердую позицию России по отношению к военным действиям на территории Ирака».

Российская сторона выражает недовольство и тем, что подобная информация попала в открытый доступ. Источник, близкий к МИДу России, отметил в беседе с корреспондентом «Интерфакса», что «существует наработанный порядок, когда любая сторона может запросить у другой стороны информацию в рабочем порядке по официальным дипломатическим каналам… Но когда подобная информация вне рабочих контактов между странами вбрасывается в СМИ, то возникают вопросы о цели подобных действий», — подчеркнул собеседник агентства.

Газета «Деловая неделя» (Киев)

ЭНЕРГЕТИЧЕСКАЯ СТРАТЕГИЯ НЕ ПО КАРМАНУ?

Директор Всемирного банка по Украине, Беларуси и Молдове Пол Бермингхем (на фото) считает, что представленная на прошлой неделе Энергетическая стратегия Украины до 2030 года является амбициозной и дорогостоящей. Такое мнение он высказал на брифинге в Киеве. «Стратегия достаточно амбициозная и потребует много средств и долгосрочных инвестиций», — сказал он.

По мнению Бермингхема, стратегия должна была ориентироваться, в первую очередь, на внедрение энергосберегающих технологий, а не выдвигать в качестве приоритетного направления строительство новых генерирующих мощностей: «Именно это может помочь Украине, поскольку строительство новых энергетических предприятий потребует не одного года, а минимум 10 лет».

Кроме того, Украина должна отойти от практики занижения тарифов на электроэнергию для бюджетных учреждений, в то время как промышленные потребители рассчитываются по себестоимости. Низкая тарифная политика приводит к ухудшению состояния генерирующих мощностей энергетического сектора, поскольку не позволяет аккумулировать реинвестиционные ресурсы на их обновление.

Бермингхем отметил также, что при существующей в настоящее время в Украине энергоемкости ВВП в 5,4%, аккумулирование 200 млрд. долл., необходимых для реализации данной стратегии, на фоне необходимости развивать другие направления (транспорт, здравоохранение) будет значительно осложнено.

Между тем, Бермингхем считает успешной разработанную стратегию. «В целом стратегия

является успешной и очерчивает важные направления, в частности будет требовать разработки нового законодательства», — сказал он.

Презентация Энергетической стратегии Украины до 2030 года состоялась на совещании при участии Президента Украины. Стратегия предусматривает снижение ежегодного потребления газа в Украине с 76 до 50 млрд. кубометров, увеличение объемов производства электроэнергии за счет атомных и теплоэлектростанций на собственном ядерном топливе и угле.

Первый этап реализации программы развития отечественной атомной энергетики предусматривает продление срока действия отечественных АЭС как минимум на 12–15 лет. Кроме того, начиная с 2014 года предусматривается строительство новых мощностей атомного промышленного комплекса. В частности, предусматривается увеличение добычи урана и изготовление элементов ядерного топлива на отечественных АЭС.

Стратегия энергетического развития также предполагает увеличение добычи собственного угля для обеспечения нужд теплоэнергетики. Намечено, что к 2030 году Украина уменьшит объемы импорта угля с одновременным переходом ТЭС на собственный уголь. Кроме того, предлагается проведение реконструкции и модернизации мощностей ТЭС. Стратегия также предусматривает создание стратегического запаса нефтепродуктов и интеграцию украинской энергетической системы в европейскую путем увеличения экспортного потенциала собственной электроэнергии.

Актуальные вопросы

Светлана Лехтман

БЕЗ КУКОЛ ЖИТЬ НЕЛЬЗЯ В ОДЕССЕ, НЕТ!..

Нисколько не обделяя женщин, этого принципа вот уже три года придерживается известный художник, писатель, журналист и просто одессит в пятом поколении Михаил Коломей. А куклы в его коллекции самые разные — в небольшом зале Литературного музея Одессы мирно уживаются Фаина Раневская и мадам Стороженко, посол Российской Федерации Виктор Черномырдин в кресле и Юлия Тимошенко на быке, Исаак Бабель и Семен Буденный за одним столом. Пожалуй, самой заметной фигурой экспозиции «Кукольная Одесса» является… губернатор Чукотки Роман Абрамович, который, управляя упряжкой оленей, на золотых санях везет английскую королеву. Кстати Абрамович не единственный состоятельный человек в этой кампании, чуть поодаль к Борису Березовскому пристает Паниковский…

Выставка очень интересная, по-одесски теплая и остроумная. Секретами создания кукол со мной поделился лично их автор.

— Михаил, расскажите, как получается, что взрослые люди начинают играть в куклы?

— Я родился в Одессе на Слободке — район рабочий, не фешенебельный, поэтому впитал дух Слободки и Молдаванки. Отличником не был — никогда в рамки не могли загнать. Поэтому мне так легко с этими персонажами. После школы поступил в техникум нефтяной и газовой промышленности, поэтому Роман Абрамович мне особенно близок. Потом пошел в армию. Вернулся — и не смог поступить в институт. Причем со знаниями у меня было все нормально, но тогда было такое понятие как «пятая графа»… Естественно, я выпал из обоймы и пошел работать учеником маляра. Дорос до замдиректора предприятия «Сцена». Большое предприятие было, мы сделали костюмы практически всех народов мира для кукол, а также шили костюмы и для театров на заказ. Потом дофантазировался до «Кукольной Одессы». Это единственный в мире проект сюжетно-кукольных юмористических композиций.

— Команду долго подбирали?

— Команда собралась не сразу. Работа очень сложная, труд титанический, люди приходили и уходили. Остались фанаты, только «городские сумасшедшие» могут это делать. В настоящее время команда стабильна. Антонина Суворкина — дизайнер костюмов. Технический директор Сергей Фурман — на его плечах лежит вся тяжесть по организации работы. Ну а художественная часть — это мы со скульптором Гавриком. Лепка, выливание форм. Процесс уникальный. Слава Б-гу, что я не кончал никакой художественный вуз и могу все делать, как хочу.

Слева направо (кроме кукол): М. Коломей, А. Суворкина, С. Фурман

— Михаил, по какому принципу вы подбираете персонажи?

— Только интуитивно и по личной симпатии. Мне очень импонирует Роман Абрамович, в частности, за его чуткое отношение к народам Чукотки. Люблю Юлию Тимошенко, считаю, что она единственный мужчина в украинской политике, и ей приходится бороться в парламенте с такими быками… Мне нравится Антон Киссе — вот стоит композиция депутата. Очень было жалко сотрудников Госавтоинспекции, когда реформировали их службу, — так у нас и появился «МОНУмент».

— Из какого материала вы делаете кукол?

— Это многокомпонентный полимер, который мы сами придумали. Полгода мы подбирали материал, зато теперь наши куклы не бьются. У персонажей естественный цвет лица. Правда, когда что-то происходит с прототипом, они меняют и цвет лица, и его выражение. Вообще, наши куклы очень своенравны. Например, у Буша была такая жизнерадостная голливудская улыбка, сейчас она куда-то делась, может в американском королевстве что-то не так? У грузина появился прищур. У Тимошенко стал меньше рот. Черномырдин вальяжно возлегает на кресле из газовых труб, ему хорошо, ему спокойно, но одно время он становился красным, наверное, что-то его беспокоило…

К нашему разговору подключается костюмер Антонина Суворкина:

— Когда я шила костюм для Люсика (этот «еще тот мальчик» расположился за спиной Бабеля), так вообще долго ничего не получалось. Он прямо-таки вертелся.

— Тоня, ваши персонажи прекрасно одеты. Как вам это удается?

— Мы очень долго подбираем наряды. Ищем эскизы в библиотеках, буквально пропесочиваем рынки… Вот на Абрамовиче настоящий спортивный костюм «Челси», друзья привезли из Англии, а мы его перешили. Олени — из Италии. Туфли для Фаины Раневской очень долго искали. Нашли на Староконном рынке.

— Михаил, я заметила, что довольно часто в ваших композициях присутствуют горячительные напитки: вот кошерная водка, вот бочонок вина, Черномырдин опять-таки с коньячком, бомжи из «Альтфатера» — и те с бутылкой водки…

— Была еще бутылка у рыбака, но ее на открытии выставки журналисты утащили, вместе с корзиной с бычками мадам Стороженко. Но я на них не сержусь, я сам люблю водку. Я не ханжа. Люблю водку, женщин, а также мужчин, которые любят женщин, а не политику.

— Какие ваши дальнейшие планы?

— Мечтаю сейчас сделать фигуры всех известных одесских актеров. А еще — очень хочется вывезти выставку в другой город. Нас уже несколько раз приглашали к себе японцы. Они оплачивают наше пребывание в Японии, однако мы не в состоянии осилить переезд.

Ну а первого апреля «Кукольная Одесса» приготовила для одесситов сюрприз. Мы совершим вояж в люди. Больше пока ничего не скажу. Приходите — увидите.

Концерты

А. Хрустинский

ВЕСНА ИДЕТ! ВЕСНЕ ДОРОГУ!

Нет нужды говорить о том, что интерес к классической музыке и вокалу с годами падает, и особенно настораживает отношение к ним молодежи и детей. К сожалению, усилия школы и родителей в духовном воспитании малоэффективны и не способны привить детям любовь к прекрасному, в том числе и к классической музыке. Таковы реалии сложного времени, в котором мы живем.

Приятным исключением в этом плане, является деятельность общественной организации «Маккаби-Пивдень» и ее президента Леонида Белаковского. За недолгое время своего существования «Маккаби-Пивдень» реализовала множества проектов, цель которых — посеяв в детях семена прекрасного, взрастить их в подростках и дать им созреть в людях мудрого возраста.

Зал Одесской областной филармонии всегда подтверждал статус оазиса, где страждущие души могли отдохнуть в тени муз и приникнуть к неиссякающему культурному источнику. Вот и на сей раз члены еврейской общины города разных возрастов получили удовольствие от приобщения к бессмертным произведениям Моцарта, Гуно, Пуччини, Верди, Сен-Санса. Главные действующие лица этого праздника — Александр Кагановский, который «не просто играл на виолончели, он ею пел», и обладательница драматического колоратурного сопрано Алла Ларская, имеющая «огромный репертуар от барокко до современной музыки, включая большое количество опер, ораторий, кантат, камерной музыки и музыки в стиле модерн».

Александр Кагановский родился в Киеве на Украине, в 16 лет стал победителем украинского конкурса виолончелистов, продолжил обучение в Академии музыки им. Рубина в Тель-Авиве. В 1985 году завоевал первое место в израильском радиоконкурсе, что позволило ему стать членом известного Израильского струнного оркестра. Александр Кагановский — участник множества фестивалей, как израильских, так и международных. Давал сольные концерты и выступал как

виолончелист со всеми ведущими оркестрами США, Южной Америки, Европы. Проводил мастер-классы во многих странах Европы, в Японии и в Украине. Работал с такими известными дирижерами как Гарри Бертини, Рудольф Баршай, Дмитрий Китаенко, Арнольд Кац, Стенли Спербер и многими другими. Его богатый репертуар включает произведения практически всех жанров, а некоторые из них были написаны специально для него. С 1998 года Александр Кагановский проживает в Швейцарии.

Алла Ларская родилась в Москве, с отличием окончила Московскую музыкальную школу (по классу фортепиано), Колледж хорового дирижирования и музыкального образования в Израиле, Академию музыки им. Рубина (по классу фортепиано и вокала). Победительница вокального конкурса этой академии. Выступала с сольными концертами практически во всех странах Европы. Пела в сопровождении Иерусалимского и Тель-авивского симфонических оркестров. Неоднократно записывалась для радио и телевидения. В 1991 году приглашена в Оперный театр в Люцерне (Швейцария). Активный участник множества международных фестивалей. С 1998 года живет в Швейцарии.

Концерт «Весна» с участием музыкантов мирового уровня стал настоящим праздником для тех одесситов, которым удалось его посетить. Интерес к подобным концертам с участием всемирно известных исполнителей иллюстрирует жажду общения с прекрасным, и Леонид Белаковский уверен, что сегодня необходимо позаботиться о здоровье своих соплеменников и соотечественников на всех направлениях — физическом, моральном и духовном. Что с успехом и осуществляет руководимая им организация «Маккаби-Пивдень».

Татьяна Карелина, журналист

Через выборы — к Юморине!

Когда этот номер газеты выйдет из печати, только станут известны первые, предварительные, результаты выборов. Пожалуй, единственное голосование, по которому подсчет голосов закончится раньше середины недели — выборы мэра Одессы. На подсчет голосов по выборам в советы, по самым скромным подсчетам, должно уйти по 1,5–2 суток.

Последняя предвыборная неделя — последний этап предвыборной гонки — ознаменовалась последними пикетами всех против всего и последними агитационными визитами. С этой целью в Одессе отметились фигуры самого разного масштаба — от депутатов Верховной рады, советника Президента и министра финансов в отпуске до лидера группы «Вопли Видоплясова» (не в отпуске). Из их выступлений можно сложить такую страшную картину нашего жуткого, темного настоящего и светлого будущего, если мы, конечно…

Самое оригинальное обещание одесситам дал один их самых эксцентричных кандидатов в депутаты горсовета — Нестор Шуфрич. Он пообещал после выборов два месяца проработать в горсовете. При этом никто не обещал Нестору Ивановичу, что он туда пройдет.

Впрочем, на этой неделе все обещания прошлой будут уже не актуальны. Разве что можно будет начать отслеживать соответствие действий обещаниям.

От великого до смешного — один шаг. В соответствии с этой истиной выборы, как обычно, в этом году плавно перетекут в традиционное первоапрельское гуляние. Правда, в этом году о подготовке к нему заговорили необычно поздно — всего за неделю до Юморины. Очевидно, ничего смешнее предвыборных выступлений некоторых кандидатов в депутаты придумать не могли. Поэтому выдвинули в качестве главного девиза лозунг: «Отдохнем от политики». Как и в прошлые годы, бюджетного финансирования у Юморины нет. Праздник организуется на средства спонсоров, заверяют организаторы.

Вот кому было не до шуток — так это организации работодателей. Руководители крупных предприятий, люди серьезные, думают на перспективу. Картины светлого будущего рисуют постоянно. Некоторые из них промышленники и предприниматели представили на прошлой неделе журналистам.

Председатель одесской областной организации работодателей Леонид Шемякин сообщил, что среди проектов, которые ППППУ собирается осуществлять после выборов, рассматривается проект создания «Технопарка» под Одессой. Для этого уже есть земельный участок, люди, готовые инвестировать в него средства, и одобрение со стороны министерства промышленности. В «Технопарке» будут производиться телевизоры, мобильные телефоны, бытовая техника и т. д. По предварительным подсчетам, это производство обеспечит 55–60 тыс. рабочих мест для жителей Одессы и области.

Программа развития города, разработанная ППППУ, предлагает строительство метро по монорельсовой «системе Попова», которая по сравнению с обычным метро в 5 раз дешевле. При этом специалисты подчеркивают, что если строить метро на поверхности, то сумма вложенных средств, в сравнении с обычной «подземкой», уменьшится в 10–12 раз. Кроме того, предприниматели предлагают внедрить в эксплуатацию энергосберегающие структуры на принципиально новых технологиях с использованием угля и воды, которые обеспечат мощность в городских сетях в часы пик до 1000 мВт. Еще один энергосберегающий проект — технология, разработанная одесскими учеными: плазменный генератор, работающий на водороде. Внедрение данной новации, по мнению участников пресс-конференции, позволит снизить затраты на электроэнергию до 0,5 коп. за кВт себестоимости и 4–5 коп. — при продаже населению.

Для того чтобы эту сказку сделать былью, авторам нужна самая малость — чтобы мэром Одессы оставался Эдуард Гурвиц. Исполнилось ли это маленькое заветное желание — читайте в следующем номере нашей газеты.

Феликс Кохрихт, журналист

Список Спилберга

Так уж случилось, что трагические события, случившиеся на Мюнхенской олимпиаде, произошли на… Чуть не написал: «На моих глазах», но правильнее — «на моих ушах».

Дождливым сентябрьским днем 1972 года мы с женой, гости нашего гэдээровского друга-художника, плыли по Эльбе, любуясь с палубы колесного пароходика живописными средневековыми замками. Кто-то из пассажиров включил транзисторный радиоприемник, и в благостную обстановку романтического путешествия ворвался взволнованный голос мюнхенского диктора. Он вел репортаж из Олимпийской деревни, где только что вооруженные палестинские боевики из группировки «Черный сентябрь» (впрочем, тогда этого термина еще не было, и их называли как-то иначе) захватили одиннадцать израильских спортсменов…

Мы вернулись в Лейпциг и уже не отходили от старенького «Телефункена» (у нашего Эриха телевизора не было), вслушиваясь в каждое слово, ловя каждый звук, по которым пытались представить себе картину происходящего — сначала в жилом олимпийском комплексе, а затем на пути в аэропорт, куда террористы и заложники добирались на автобусе, сопровождаемом немецкой полицией.

Радиожурналисты, сменяя друга, вели их по всему маршруту, уверяя нас, что всё — под контролем, что задействованы лучшие спецназовцы, что палестинцы дали гарантии… Внезапно из динамика загремели автоматные очереди, послышались взрывы гранат и кто-то восторженно закричал в микрофон примерно следующее: «В результате блестящей операции все террористы убиты, а все заложники — живы!».

И сегодня, 34 года спустя, отчетливо ощущаю, как быстро наши радость и ликование сменились горем и недоумением… Через минуту-другую уже другой голос сообщил, что погибли все, что согласно данному неизвестно кем приказу снайперы открыли огонь по палестинцам, а те — по израильтянам! И сегодня, 34 года спустя, спецслужбам не удалось выяснить, кто же тогда пустил эту чудовищную «дезу» в эфир, и зачем это понадобилось…

События черного сентября 1972 года мы вновь недавно пережили почти в режиме того — реального времени. Не успев посмотреть в кинотеатре новый фильм Стивена Спилберга «Мюнхен», мы достали его запись на DVD. Не стану его пересказывать, замечу только, что документальная лента заканчивается в момент, когда Авнера — храброго солдата и сына солдата — приглашает для беседы премьер-министр Голда Меир, а затем руководители «Моссада» ставят пред ним задачу — найти и уничтожить всех организаторов захвата и убийства израильских спортсменов.

Авнер собирает блистательную команду, состоящую из мужчин разного возраста, места рождения, профессии в мирной жизни. Их объединяют два обстоятельства: все они — евреи, все — граждане Государства Израиль, безопасность и будущее которого во многом зависит от того, как они исполнят свой долг. Долг, требующий столь многого — вплоть до того, что Авнера в целях конспирации исключают не только из списков сотрудников Моссада, но и как бы вовсе из числа сущих… Ему пришлось пройти через многое: схватки с коварным и сильным врагом, гибель друзей, предательство, казалось бы, «родственных» разведок… Из одиннадцати главарей «Черного сентября» команде Авнера удалось уничтожить девять.

Последний фильм выдающегося режиссера современности — сложный, глубокий, порой противоречивый, имеет подзаголовок: «Возмездие». И в этом — его основной смысл, его высокий пафос. Антифашистская дилогия Стивена Спилберга «Список Шиндлера» и «Мюнхен» — дань скорби и уважения жертвам и героям, но еще и высокое искусство. И в этом — ее непреходящая ценность.

❁ А из нашего окна…

Елена Каракина

ОХОТА НА МИШКУ

«Ваша семейка охотится за Горбачевым по всей Европе», — шутит моя приятельница. Действительно, так вышло, что как-то в Германии мне удалось окликнуть Михаила Сергеевича. И выразить ему свою признательность. Во время официальной церемонии улучила момент, который грешно было упустить, и выкрикнула несколько благодарственных слов. Моему брату повезло больше: он повстречал Горбачева в Швейцарии случайно, просто пересеклись туристические маршруты. Но и он не выдержал. Подошел к первому и последнему Президенту СССР и повторил те же слова: «Михаил Сергеевич, мы Вас любим».

— За что? — довольно печально спросил Горбачев.

— Как минимум, за то, что благодаря Вам я могу увидеть Швейцарию, — отвечал брат.

Недавно бывший генеральный секретарь ЦК КПСС отметил свой 75-летний юбилей. И по всем посвященным этому событию телепередачам и репортажам нетрудно понять, что печаль в голосе его закономерна. Не любит население бывшего государства своего бывшего руководителя. Россия здесь — лакмусовая бумажка, индикатор. Путина — любят, Горбачева — не просто не любят, часто ненавидят. За что? Можно было бы ответить словами одной из лучших трагедий, написанных о власти: «Они любить умеют только мертвых». Только этот ответ не исчерпывает отношения к тому, кто на протяжении семи лет был первым лицом огромной страны.

Разве любят Брежнева? Андропова? Черненко? Последнего вообще мало кто помнит, хотя почил он со всей положенной по регламенту помпой, да и лести при жизни ему досталось столько же. Но и ненависти ко всем троим в массовом сознании как-то не приходилось наблюдать. Несмотря на пустые прилавки магазинов, пустопорожние речи, бессмысленные собрания, свинцовые гробы из Афганистана, закрытые границы и отучивание всех вместе и каждого в отдельности говорить без бумажки перед носом. Нищета, скудость, бездумность, обезличивание страны и ее населения — вот замечательный результат деятельности этих руководителей и вождей, каждого в отдельности и вместе взятых. Торжествующая серость, которая, как выясняется, желанна.

Горбачева не любят за то, что он «развалил Советский Союз». Не замечая очевидной нелепости этого обвинения. От развала Союза первым пострадал он сам, лишившись одного из трех самых высоких тронов мира. И «развалил» Советский Союз, который и сам трещал по всем швам, формально все-таки не Горбачев, а трое «партизан» в Беловежской пуще, о которых кто-то остроумно сказал, что «охотились на Мишку, а подстрелили страну».

Выходит, если бы Михаил Сергеевич, как его предшественники, заботился только о формально-демонстративной стороне своей деятельности, продолжил гонку вооружений, перекрывал источники информации, полнил психиатрические лечебницы инакомыслящими, то не был бы так ненавистен народу. Правда, он покусился на святое в бывшей стране — на водку, главный, а для многих — единственный источник радости. Неумно покусился, использовав привычные советские инструменты насилия, запрета и лжи. Кто спорит, борьба за трезвость была почти так же нелепа, как брежневская борьба за мир. И все-таки не за преступно уничтоженные виноградники Молдовы и Крыма ненавидят Горбачева. И не за Карабах, Сумгаит, Вильнюс, не за саперные лопатки в Тбилиси. Этого как раз ему не могут простить правозащитники и интеллигенты, которых основная масса населения тоже не жалует. Для нее-то он виноват не подавлением восстаний. А вовсе даже наоборот — тем, что не подавил их. Его за это не только ненавидят — презирают. Слабаком оказался. Задавил бы танками бывшую Прибалтику, ныне гордо именующую себя «странами Балтии», — был бы молодец и народов отец. А так — приблуда в череде вождей. Лопух американский. А с лопухом — чего церемониться?

Едва Горбачев покинул свой пост, на него обрушились потоки обвинений, как справедливых, так и клеветнических. Каждая шавка, каждый эстрадный фигляр считал своим долгом пнуть павшего льва. Тем паче, что это было абсолютно безопасно и безнаказанно. Лишенный ореола власти, первый Президент оказался куда как более удобной мишенью для насмешек.

В одночасье было забыто все: то, что Горбачев первым снял палец с красной кнопки, и впервые за двадцать лет с самой высокой трибуны СССР прозвучали разумные и правдивые слова. Да только за одно объявление моратория на ядерные взрывы человечество обязано ему. Нет, не тем, что должно поставить памятник при жизни — просто жизнью, какой бы трудной она ни казалась сегодня. Живой собаке лучше, чем мертвому льву, не так ли?

Но за Горбачевым еще числится вывод советских войск из Афганистана, воссоединение обеих Германий, возвращение Андрея Сахарова из ссылки, возможность выезда из Союза, гласность, демократия — и все за крохотный срок длиной в каких-то семь лет.

О, конечно, теперь просто говорить — не сумел, прошляпил, вел двойную игру… Вернее будет сказать: слишком был хорош. Слишком не советского покроя политиком оказался Горбачев. А вот Путин и Лукашенко — вполне советского. Оттого их и любит население, которое, оказывается, умеет любить не только мертвых. Любит жестоких, любит жестких, любит «твердую руку». Приветствует абсолютно неправый суд, пример которому — процесс над Ходорковским. Как в капле воды отражаются на постсоветском пространстве слова Станислава Ежи Леца: «Мечта рабов — рынок, на котором они будут покупать себе хозяев».

Есть надежда, правда, слабенькая, но есть, что граждане Украины не обуяны этой мечтой. Как бы ни нелепа была прошедшая предвыборная кампания, все ж она представляется чем-то лучшим, чем возможность выбирать одного из одного. Естественно, единственного, обожаемого, горячо любимого, который, если не так нежно лизнуть, скрутит в бараний рог — для твоего же блага. И это тоже, пусть косвенная, но заслуга Михаила Сергеевича. Пусть кому-то эта заслуга покажется сомнительной. При всем разнообразии политической палитры Украины, выбор представляется довольно скудным. Но какой-никакой — он есть. И если судьба, что, конечно, сомнительно, но все-таки возможно, еще раз столкнет меня с Горбачевым, скажу ему, что жалею, что не могу поставить птичку в бюллетене рядом с его свободоносным именем…

Праздники

Аркадий Факторович Севастополь

ПРИШЛА ЭСТЕР... В ДОМ ОФИЦЕРОВ

Это действительно произошло в севастопольском Доме офицеров флота в присутствии более 600 зрителей. Были среди них представители иудейской религиозной общины «Хабад» (председатель — Яков Фрадкин), подопечные и сотрудники «Хеседа Шахар», студенты «Ґилеля», активисты севастопольских национально-культурных обществ. Это был день празднования Пурима. Эстер шествовала на большом телеэкране, что не умаляет необычность самого явления: на сцене престижного зала за последние полвека побывали многие выдающиеся люди, в том числе народные артисты Украины и СССР, но царица-еврейка была здесь впервые.

На многих празднество произвело сильное впечатление, обрадовало, удивило, а кого-то и насторожило. Накануне главному раввину Севастополя Биньомину Вольфу осторожные доброжелатели советовали не затевать еврейский Пурим на сцене флотского театра. Но раввин настоял на своем, и в результате разрешение все-таки было получено. Реб Биньомин сам встречал гостей у входа в Дом офицеров, а его добровольные помощники раздавали желающим мужчинам кипы.

Погас свет. На экране слайды рассказывали об истории еврейского народа и ее героях — главных действующих лицах праздника, уходящего своими корнями в древность: царе Ахашвероше, визире Амане, царице Эстер, мудром советнике Мордехае. Зрители, в основном, знакомые с историческим сюжетом, не оставались равнодушными, к месту аплодировали, а ґилелевцы при слове «Аман» рьяно проявляли свои чувства звучными голосами, щелканьем и притоптыванием. Раввин Биньомин Вольф с вдохновением читал Свиток Эстер. Счастливое для евреев завершение Мегилы зрители встретили аплодисментами.

На приглашение иудейской общины «Хабад» откликнулся председатель Севастопольского городского совета Валентин Борисов. Он выразил удовлетворение тем, что в городе каждая религиозная община, в том числе и приверженцы иудаизма, могут отмечать свои праздники. «Севастополь, — сказал В. Борисов, — многонациональный город, в котором действуют более 30 национально-культурных обществ и множество религиозных общин. Следуя своей личной позиции и принципам Конституции Украины, каждый горожанин по-настоящему свободен в выражении политических и религиозных убеждений». Руководитель города поздравил севастопольцев, отмечающих праздник Пурим, и пожелал им добра и благополучия.

Затем состоялся спектакль драматического театра Черноморского флота им. Б. Лавренева «Поминальная молитва» по пьесе Григория Горина, написанной по произведениям Шолом-Алейхема. Впервые в Севастополе артисты местного театра представили зрителям еврейских героев — Тевье-молочника, Голду, их дочерей… И показали их с глубоким уважением к еврейскому народу, его традициям. «Это — знаменательное событие в культурной жизни Севастополя», — отметил заслуженный деятель искусств Украины Владимир Ясногородский.

Звонкими голосами наполнился в праздничный день и еврейский детский садик. Вместе с девочками и мальчиками на утреннике веселились мамы и папы, дедушки и бабушки. Они увидели здесь выставку рисунков, выступления клоунов, детей в карнавальных костюмах, танцевальные и спортивные номера. Ребецн Бэла Вольф и директор детсада Инесса Кумбарули вручили всем малышам подарки.

На следующий день, собравшись в синагоге, члены иудейской религиозной общины вновь слушали Свиток Эстер, который прочитал раввин Биньомин Вольф. За праздничной трапезой не раз звучали добрые пожелания и, конечно же, *лехаим*.

ПУРИМ ОТ ДУНАЯ ДО ДНЕСТРА

А. Костин Измаил — Белгород-Днестровский

Суббота, которая предшествовала еврейскому месяцу одор, дала старт подготовке к светлому и радостному празднику Пурим в иудейской общине «Хабад» Измаила. Именно в канун «веселого месяца» главный раввин Измаила и Белгорода-Днестровского Фишл Чичельницкий читал в синагоге лекцию о том, как возник Пурим и что он символизирует, каковы его заповеди, какие обычаи приняты в праздничные дни. Послушать рассказ раввина собралось немало прихожан. Вместе с ними совет общины наметил программу празднования.

В рамках этой программы вскоре собрался созданный недавно при измаильской общине женский клуб во главе с ребецн Леей. На заседание клуба пришли более тридцати человек. От истории и традиций Пурима разговор быстро перешел в область кулинарии. Многие начали вспоминать пуримские рецепты мам и бабушек, договорились, как лучше приготовить праздничное застолье. Сюрпризом для большинства стал принесенный ребецн сценарий маленького «пуримшпиля», который тут же, экспромтом, решили разыграть. Импровизация удалась, она всех развеселила и придала уверенности в собственных актерских возможностях. Получилась спонтанная репетиция предстоящего праздника.

Тем временем «на всех парах» шла подготовка к Пуриму в еврейской школе и детском садике. Детям очень хотелось выступить не только на утреннике перед своими мамами и папами, бабушками и дедушками, но и на большом общинном празднике. И, забегая вперед, можно сказать, что с этой нешуточной задачей они вполне справились. Тринадцатого одора (13 марта), на исходе поста Эстер, началась праздничая встреча. Уже не в первый раз она проходила в городском ресторане «Кристалл», куда пришли более ста измаильчан. Не только малыши, но и взрослые рады были пошуметь трещотками при упоминании имени ненавистного Амана в ходе чтения «Мегилас Эстер». Всем не терпелось показать залу свои карнавальные костюмы. И хотя в этом конкурсе членами жюри выступали все зрители, определявшие своими аплодисментами лучших, никто не остался в обиде. Заслуженной наградой юным участникам праздника, в том числе и «пуримшпиля», стали подарки от главного раввина Одессы и Юга Украины Авроома Вольфа. Родители некоторых из них просили передать свою признательность раввину А. Вольфу за поддержку программ национального образования в регионе.

Взрослые тоже не ушли без праздничного вознаграждения. Правда, для этого требовалось продемонстрировать свои таланты, например, сыграть какую-нибудь сценку по мотивам «Свитка Эстер». Шуточные призы добавляли смеха и веселья: пистолет-зажигалка, чтобы «убить» Амана, огромные пивные кружки, чтобы как следует «напиться», кухонная утварь для выпечки ґоменташей… Приглашенные в ресторан музыканты играли зажигательные еврейские мелодии, люди пели, танцевали… Праздничное застолье стало, кроме всего прочего, успешным экзаменом для созданной недавно при синагоге кошерной кухни и ее мастеров. Гости выставили им высший бал.

Всех участников пуримского празднования тепло приветствовали депутат Измаильского горсовета, главврач городской детской поликлиники, член еврейской общины Геннадий Меламед, кандидат на должность городского головы Андрей Абрамченко, представители «Сохнута», «Хеседа» и других еврейских организаций города. По общему мнению гостей, в Измаиле давно не было такого веселого еврейского праздника.

А на следующий день, сразу после утренней молитвы и повторного чтения Свитка Эстер в измаильской синагоге, раввин Ф. Чичельницкий сел за руль микроавтобуса и, словно на «мицво-танке», отправился со своей семьей в Белгород-Днестровский. Для этого города веселые пуримские дни уже давно вошли в традицию местной еврейской общины. Накануне вечером в здешней синагоге, как и в предыдущие годы, звучала «Мегилас Эстер», которую на сей раз читал помощник раввина, студент одесской иешивы Исроэль Чернецкий. Сегодня же, в середине дня, в синагоге намечалось главное торжество. В подготовке праздника отличились учителя школы «Хабад» во главе с ее руководителем Владимиром Сорокиным. В ярком «пуримшпиле» участвовали не только дети, но и преподаватели, что придало смешному представлению особую насыщенность и привлекательность. Как всегда, большое удовольствие доставил собравшимся оркестровый ансамбль семьи Валерия Цуркана с его богатым еврейским репертуаром. Праздничные поздравления, добрые пожелания, шутки, смех, конкурсы, призы — все это создавало неповторимую атмосферу неподдельного праздничного веселья.

Накануне Пурима активисты общин получили продовольственные посылки. Многие горожане приносили в праздничные дни *шалахмонес* и подарки бедным, как велят заповеди Пурима.

Тем временем, в обеих общинах началась подготовка к Песаху. В синагоги Измаила и Белгорода-Днестровского уже доставлена вкусная и кошерная маца из Израиля.

Марк Найдорф, культуролог

Веселые недоразумения

В январе я опубликовал колонку «Слова, поменявшие смысл». В ней шла речь о том, что многие слова утрачивают свой основной смысл, потому что обозначаемые ими явления исчезают из жизни, хотя еще недавно казались незыблемо вечными. Например, в бесконечных эстетических экспериментах XX века обессмыслилось понятие «искусство». Слово «истина» третируется теперь продвинутыми либералами как символ тоталитарного сознания. Слово «долг», похоже, утратило свой моральный смысл. Осталась «задолженность по оплате»…

Колонка вызвала веселые отклики. Читатели уклонились от основной темы, зато вспомнили массу недоразумений, основанных на подмене основного значения слова — жаргонным. *«Здесь можно многое добавить,* — пишет читательница-одесситка. — *Прежде всего, полный караул, происшедший с невинным словом «голубой». Голубые города, голубые мечты и т. д. теперь вызывают приступы смеха решительно у всех. Да что греха таить, я и сама хохотала как ненормальная, когда смотрела недавно детский мультфильм про голубого щенка, где поют: «Голубой, голубой, не хотим играть с тобой», а он отвечает: «Я обижен злой судьбой, ах, зачем я голубой».*

Мой приятель вспоминает: *«На уроке биологии (где-то в середине 1960-х) учительница рассказывает о бактериях-паразитах. При каждом упоминании слова «паразит» класс взрывался дружным смехом. Это слово было тогда весьма распространено во «взрослом» политическом жаргоне и знакомо нам из-за неустанных напоминаний со стороны родителей и учителей, что их неблагодарные чада и ученики как раз и есть главные паразиты».*

А вот чудная история от филолога Алины из Канады про современных первоклашек, которых попросили нарисовать картинку по четверостишью Пушкина: «Бразды пушистые взрывая,/ Летит кибитка удалая./ Ямщик сидит на облучке/ В тулупе, в красном кушаке»:

«Начнем с того, что из всех слов самыми понятными оказались «тулуп» и «кушак». Кибитка в представлении детишек оказалась летательным аппаратом. Почему? Ну как, написано же «летит кибитка удалая». У некоторых она оказалась еще и похожей на кубик (ку́битка). Летающая удалая ки(у-)битка занимается весьма воинственным делом: она взрывает. Кого? Бразды. На бедных пушистых браздов посыпались с кибитки гранаты и бомбы.

За геноцидом браздов наблюдает некая личность в тулупе и красном кушаке и с лопатой. Это ямщик. Носитель тулупа и кушака, по мнению детей, никакого отношения не имеет к кибитке и творимым ею безобразиям. Рожденный копать, он летать (на кибитке) не может!

Самым трудным словом оказался облучок. Часть детей вообще не поняли, что это такое и с чем его едят, в результате ямщик с лопатой (а чем ему еще ямы копать, он же ямщик?!) оказался сидящим на «пятой точке». В другом варианте ему предлагалось сесть на маленький обруч (обр(л)учок) и, балансируя лопатой, наблюдать за взрыванием браздов.

В результате нету несущейся в облаке искрящегося под солнцем снега кибитки с веселым бородатым дядькой в тулупе и кушаке на козлах. Вместо этого над землей несется кубическая летающая хреновина, под ее смертоносными ударами летят кровавые ошметки несчастных пушистых браздов, а за всем этим, балансируя на обруче на краю вырытой ямы, наблюдает люмпенская личность в тулупе и красном кушаке, с лопатой».

Интересно, наши-то лучше понимают язык Пушкина?..

Страницы еврейской истории

НАШ НАРОД

Яков Изакс

◂◂◂ *Начало в № 18 (312).*

Евреи Франции в XIII столетии

Преследования и изгнание

Исторический фон. Король Людовик VII, правивший во Франции до 1180 года, признавал большую выгоду для французской торговли от евреев (не в последнюю очередь из-за того, что значительная доля их доходов поступала в его личную казну). Поэтому король твердо знал, что в его интересах защищать евреев и поощрять их финансовую и торговую деятельность, сведя количество антиеврейских ограничений к минимуму. В его царствование евреи пользовались относительной монаршей милостью. Король даже отказался ввести во Франции уложения III Латеранского собора 1179 года, запрещавшие евреям нанимать христиан.

Филипп-Август. С восшествием на престол сына Людовика VII, Филиппа II Августа, (1180–1223), судьба евреев в королевских владениях ухудшилась. Мотивированный жадностью, подогреваемой к тому же религиозным фанатизмом, Филипп постоянно притеснял своих еврейских подданных.

В те времена королевская власть ограничивалась небольшой областью в непосредственной близости вокруг Парижа. Остальная часть Франции находилась в руках владетельных баронов, которые, как правило, не преследовали евреев, проживавших на их землях, — из тех же соображений личной выгоды. Король был полон решимости расширить королевские владения и нуждался в деньгах, чтобы нанять армию, необходимую для этого. Вскоре после коронации, он арестовал всех евреев в своих владениях и потребовал выплатить 15 тысяч серебряных марок за их освобождение. Затем он объявил все долги христиан евреям аннулированными — при условии, что одну пятую долга должники заплатят в королевскую казну. Через короткое время после этого, в 1182 году, он изгнал всех евреев из Парижа и его окрестностей и захватил их имущество.

К счастью для евреев, королевские земли были, как уже говорилось, не очень обширными, а бароны не всегда подчинялись указам короля. Евреи нашли убежище во владениях различных феодалов, где пользовались защитой знатных землевладельцев. В Шампани, к примеру, еврейская общинная жизнь процветала, и представители школы тосафистов, о которых упоминалось выше, продолжали там изучение и преподавание Торы.

Резня в Брейи. В конечном счете, однако, длинные руки ненавидящего евреев монарха достигли и баронских владений. В 1191 году в Брейи, городе в Шампани, подданный короля убил еврея, и местная баронесса позволила евреям повесить убийцу. Когда до Филиппа-Августа дошли искаженные сообщения об этом инциденте, он поспешил к Брейи со своими войсками, захватил город и предложил евреям местной общины выбирать между крещением или смертью. Свыше ста человек были сожжены на кострах, а Филипп отправился в Палестину — в третий крестовый поход.

Продолжение следует ▸▸▸

Юбилеи

ПОДВОДНИКИ — МОРСКАЯ ЭЛИТА

Борис Гельман *Севастополь*

◂◂◂ *Начало в № 23.*

Немало подводников-евреев погибло в ходе боевых действий на Черном море в 1941–44 годах. Вот этот печальный мартиролог. Подводная лодка «Щ-206» пропала без вести 23 июня — 9 июля 1941 года в районе Констанцы. Экипаж — 45 человек, в том числе краснофлотец Луполовер Александр Михайлович, моторист. Та же участь и там же постигла 16 — 24 октября 1941 года подводную лодку «М-58». В экипаже из 20 человек был старшина 2-й статьи Тогер Абрам Маркович, командир отделения штурманских электриков. 12 — 14 ноября 1941 года у побережья г. Бургас (Болгария) погибла подводная лодка «С-34», экипаж — 51 человек, в том числе капитан 3-го ранга Хмельницкий Яков Моисеевич, командир лодки, и старшина 2-й статьи Тараил Хаим Срулевич, командир отделения связистов. Подводная лодка «Щ-211» подорвалась на мине 16 — 30 ноября 1941 года в районе мыса Акбурун. Среди 44 членов экипажа был краснофлотец Гаузнер Григорий Александрович, трюмный матрос. В районе мыса Свети-Атанас (Болгария) 6 — 9 декабря 1941 года была потоплена подводная лодка «Щ-204» с 46 членами экипажа. Комиссаром на ней служил старший политрук Мясковский Зуня Меерович.

47 членов экипажа вместе с подводной лодкой «Щ-210» погибли 15 — 28 марта 1942 года в районе мыса Шаблер (Болгария), в том числе: инженер-капитан 3-го ранга Зельбст Исай Леонтьевич, командир лодки; старший политрук Ильин Семен Борисович, комиссар; старший лейтенант Рахлин Борис Григорьевич, командир БЧ-1; инженер-старший лейтенант Кляцкин Борис Ильич, командир БЧ-5; старший лейтенант Бабиновский Петр Яковлевич, командир БЧ-3; главный старшина Каменецкий Давид Моисеевич, старшина группы торпедистов; матрос Кушнир Семен Израилевич, моторист. Подводная лодка «Щ-214» потоплена 19 июня 1942 года у мыса Айтодор (экипаж — 46 человек). Служили на ней воентехник 1-го ранга Магид Леонид Аронович, командир БЧ-5; лейтенант Литвин Лев Абрамович, командир моторной группы; главный старшина Сигальчик Мирон Исаакович, старшина группы торпедистов. На переходе из Новороссийска в Севастополь 26 — 27 июня 1942 года пропала без вести подводная лодка «С-32» с экипажем в 56 человек. Вместе со всеми погибли военфельдшер Бондарь Юрий Григорьевич, начальник санчасти, и старшина 2-й статьи Вайнер Исаак Иосифович, командир отделения комендоров. В районе Одессы 23 — 26 сентября 1942 года подорвался на мине экипаж (21 человек) подводной лодки «М-60», включая командира отделения гидроакустиков, старшину 2-й статьи Винера Якова Самойловича и старшего матроса Пресса Самуила Иосифовича.

На Дунае и в разных точках Черного моря в течение 1942–44 годов пропали без вести, подорвались или были потоплены еще девять подводных лодок: «Щ-208» «Щ-213», «Щ-212», «Л-24», «М-31», «Щ-203», «Д-4», «Щ-216» и «Л-6». Это около 500 подводников, в том числе: матрос Бакши Арон Исаакович, строевой; старшина 1-й статьи Фрайгон Владимир Самойлович, командир отделения штурманских электриков; курсант Куновский Иосиф Адамович, стажер Каспийского училища; капитан-лейтенант Кукуй Григорий Аронович, командир подлодки; старший матрос Мужниковский Давид Зусманович, старший трюмный; капитан-лейтенант Расточиль Евгений Генрихович, командир лодки; старший лейтенант Гордин Яков Семенович, командир БЧ-3; матрос Портной Геннадий Пиньевич, торпедист; капитан-лейтенант Фаермарк Моисей Ефимович, командир БЧ-5; старший матрос Фридман Яков Михайлович, старший комендор; старший лейтенант Лейн Илья Абрамович, командир БЧ-5; старшина 1-й статьи Урда Ефим Миронович, командир отделения комендоров.

О скромном человеке с необычной судьбой, командире черноморских «малюток» «М-54» и «М-55» Эдуарде Борисовиче Бродском рассказывает капитан 1-го ранга, действительный член Российского географического общества А. Норченко:

— День 22 июня 1941 года капитан-лейтенант Эдуард Бродский встретил слушателем Высших офицерских классов в Ленинграде. До того он служил во флотской разведке. По военному времени, состоялся ускоренный выпуск. Лейтенант Э. Бродский прибыл на Черноморский флот, где его назначили командиром на «малютку» VI серии «М-54». В октябре 1941 года экипаж «М-54» вместе с такой же «М-51» были неожиданно направлены… на Азовское море. Трудно вообразить, что могли сделать две «малютки» в море, максимальная глубина которого — 15 метров. Когда Бродский выводил свою «М-54» в надводном положении в назначенный район, за кормой из-под винта тянулся длинный шлейф поднятого со дна ила, видимый даже ночью. Тогда ему и командиру «М-51» Владимиру Прокофьеву повезло просто сказочно. В те дни была ненастная погода, и вражеские самолеты над морем почти не летали. Уже в начале ноября, когда немцы вышли на берег Керченского пролива и начали бить прямой наводкой по всему, что появлялось на воде, обе лодки имели стопроцентный шанс остаться в Азовском море навсегда… Но вскоре пришло приказание немедленно уходить из Керчи на свою базу. Прорывались лодки под обстрелом немецкой артиллерии и минометов. Но вырвались из пролива и пришли в Новороссийск, где товарищи уже считали их погибшими.

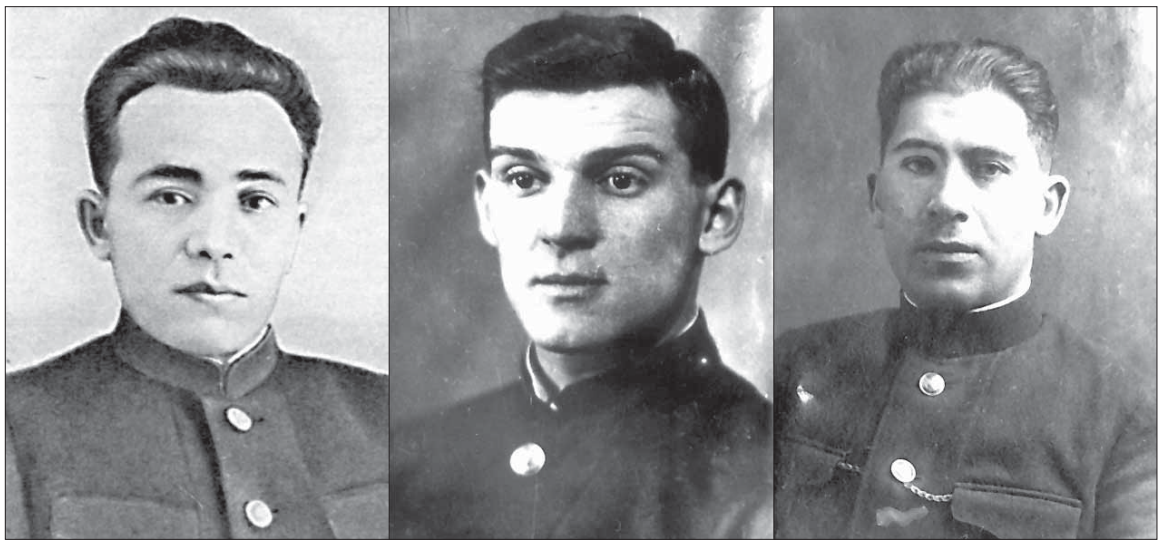

Погибшие капитаны черноморских подлодок. Слева направо: Г. А. Кукуй, Е. Г. Расточиль, Я. М. Хмельницкий

Окончание следует ▸▸▸

А. Розенбойм

ЗАБЫТЫЙ ШТЕЙН, или ЧЕЛОВЕК ИЗ «СТАРОЙ ОДЕССЫ»

◂◂◂ *Начало в № 9.*

Книга «Одесса. Очерк истории города-героя», написанная под гласным надзором обкома партии, стала своего рода местным аналогом приснопамятного «Краткого курса истории ВКП(б)». И отступать от ее положений, принципов и толкований никому дозволено не было, разрешалось разве что развивать да углублять их, излагая полуправду, подтасовывая факты, сочиняя басни, выдумывая небылицы.

Грустным примером тому остался вышедший двумя выпусками в 1957 и 1960 годах научно-популярный, с позволения сказать, очерк «По страницам истории Одессы и Одесщины» В. А. Загоруйко, который по иронии судьбы был директором научной библиотеки им. М. Горького, где на многих книгах еще сохранились пометки, сделанные мелким стремительным почерком А. М. Дерибаса. Поначалу новоиспеченный краевед, не мудрствуя лукаво, назвал основателя города авантюристом, а его внучатых племянников Александра и Людвига — авторами «анекдотов и панегириков, посвященных местным чиновникам и тузам, и в первую очередь их «именитому» предку Иосифу Дерибасу». Заодно досталось брату адмирала одесскому старожилу Феликсу де Рибасу, который, якобы, вовсе не подарил, как о том давным-давно известно, а вульгарно продал городу свой сад, именуемый теперь Городским. Учинив расправу над де Рибасами, Загоруйко принялся за других одесских администраторов и общественных деятелей, раздал, как говорится, всем сестрам по серьгам, только сплошь фальшивым. Любимого жителями старой Одессы, удостоившегося памятника и улицы его имени герцога де Ришелье заклеймил апологетом иностранной колонизации, который «привлекал к поселению в имениях немцев, ногайских татар, болгар, сербов и даже евреев…». Городского голову Семена Степановича Яхненко, у которого, как написал А. М. Дерибас, «на первом плане во всей его деятельности было одно общественное благо, общественное благо Одессы», представил всего лишь вожаком зарождавшейся здесь украинской буржуазии. Николая Александровича Новосельского, коего благодарные одесситы не зря «одарили» улицей, уличил в том, что он «за одиннадцатилетний срок своего пребывания на посту городского головы… много сделал для своего класса: довел до конца дело с водопроводом в центральной части города…». Развенчал известных одесских благотворителей, потому как «с целью завоевания веса в обществе Бродские, Ашкинази, Маразли, Ямчитские публично с большим шумом возвращали обществу ничтожную частичку награбленного». Подправил А. И. Куприна, заменив в прославленном им пивном погребке «Гамбринус» еврея Сашку-скрипача румынским оркестром, более созвучным, наверное, сокровенным струнам его души. И так далее, и таким же бесцеремонным образом он с упоением бросал камни против ветра истории…

Иосиф Михайлович де Рибас, конечно, не был ангелом во плоти, в парадном мундире на плечах, с орденами на груди, в напудренном парике, с едва заметной лукавой улыбкой и задорным взглядом. Но он исполнил свою мечту о новом городе, совпадавшую с интересами страны, и 22 августа (по ст. стилю) 1794 года первая лопата вошла в глинистую землю Хаджибея. И его не вычеркнуть из истории Одессы, как это многие пытались сделать. В 1970 году очередным изданием вышел из печати путеводитель по Одесскому историко-краеведческому музею, несколько строчек которого повествуют о штурме Хаджибея: «Во время этой войны (второй русско-турецкой — **А. Р.**), 14 сентября 1789 г., отрядом русских войск из корпуса генерала И. В. Гудовича при активной поддержке черноморских казаков была взята турецкая крепость Ени-Дунья (Новый Свет), расположенная у татарского поселения Хаджибей…». Далее любопытствующий читатель мог узнать о том, что в 1794 году был основан город Одесса, и в музейной экспозиции имеется «текст рескрипта от 27 мая 1794 г. о строительстве при Хаджибее «военной гавани купно с купеческой пристанью»… Все, вроде, верно, но это та полуправда, которая коварней откровенной лжи, потому как, подобно глупости и в отличие от лысины, не сразу бросается в глаза. И впрямь, не всем же, тем более, приезжим, которые куда чаще одесситов посещают музеи, известно, что упомянутым отрядом командовал де Рибас, им же был основан город, а рескрипт о том был дан императрицей Екатериной II и начинался словами «Нашему вице-адмиралу де Рибасу».

Не все замалчивали де Рибаса по собственному разумению и энтузиазму, потому иным и посочувствовать можно. В затруднительном положении оказывались авторы многочисленных путеводителей по Одессе, которые, в обязательном порядке рассказывая о Дерибасовской улице, волей-неволей должны были хоть как-то объяснять, в честь кого она названа. Тогда придумали де Рибасу нейтральное место под черноморским солнцем и стали именовать его «участником штурма Хаджибея». Это тоже была полуправда, поскольку крепость брали солдаты трех полков конных и присоединившихся к ним в последнюю ночь двух батальонов пехоты, черноморские казаки трех полков пеших, и все они, совместно с командирами, были достойными участниками штурма. «Распорядил» же, то есть спланировал атаку и «повел войска на приступ» генерал-майор де Рибас, как доносил своим рапортом князь Потемкин.

стр. 15 ▸▸▸

Анна Мисюк

КУЛЬТУРНЫЙ ШОК!

Для статьи, которая должна выйти в свет в промежутке между выборами и 1 апреля — днем смеха и розыгрыша, мне заявленная в заголовке тема показалась весьма актуальной. Судите сами. Сначала мы выбирали, потом мы постараемся над результатами этого выбора посмеяться, потом наступит культурный шок — то есть изумление перед очередным ликом реальности. В качестве прививки от оного изумления — а прививка, конечно, ничего не изменит в реальности, но может чуть-чуть снизить ее болезненность, — я предлагаю познакомиться с книгой, которая так и называется «Культурный шок! Украина» и является своего рода плодом коллективного опыта иностранцев, нашу страну посещавших и уже переживших шок встречи с местными реалиями. Автор — Мередит Далтон — с первых строк предупреждает, что книга сборная, и в ней она обобщает впечатления американцев, англичан, французов, итальянцев, эквадорцев, индусов и разных прочих шведов, коим довелось учиться, работать и просто более-менее подолгу пребывать в Украине. Сама Мередит Далтон прокладывать свой путь в русскоязычное пространство начала еще в 1982 году. Сейчас и она, и мы понимаем, что это было в иную историческую эпоху. Вот потому-то она начала открывать Украину заново в XXI веке. Как и мы…

Итак, предлагаем вашему вниманию сокращенный перевод самой актуальной в эти календарные даты главы «Юмор и язык» из путеводителя по украинской культурной ситуации.

«Лучшим экзаменом на знание языка для иностранца, — начинает ее М. Далтон, — является испытание его способности понимать шутки и местный юмор». К сожалению, приходится отметить, что большинство иностранцев, связывающих свою судьбу с Украиной на более-менее продолжительный срок, — это люди бизнеса, и они редко озадачиваются тем, чтобы освоить язык до тех высот, где возможно общаться через юмор. А жаль. Чтобы хорошо вести бизнес, нужно хорошо понимать ситуацию. Юмор дает возможность освоить эту ситуацию во всей полноте времени, чувств, обычаев и языка. Тот, кто экономит время на изучении языка, может многое потом потерять. Конечно, часто делать дела в Украине приезжают люди, для которых русский или украинский являются языком семейным, и они тот или иной язык слышали с детства. Что ж,

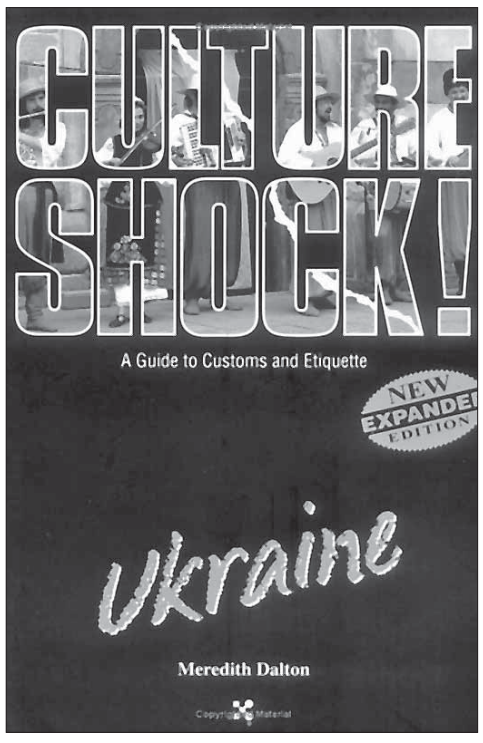

в этом их преимущества, но и им приходится убедиться, что направление и содержание юмора изменилось со времен их предков, а значит, изменилась жизнь.

Тематика шуток и анекдотов хорошо отражает культурную ситуацию в Украине. Так, здесь принято смеяться над пьяницами, бюрократами и коррупционерами, над нуворишами, которых называют «новые русские», и над тем, как распространяется власть мафии в посткоммунистическом мире. Нельзя не обратить внимания на то, что постсоветский юмор стал значительно мягче, расслабленней. Горький сарказм диссидентской эры невозможен в нынешние дни демократического возрождения.

№ 1, водка. Имя им — анекдотам о пьяницах — легион. Причем ситуация и в России, и в Украине одинаковая. Интересно, что одни и те же анекдоты в России рассказывают об украинцах, а в Украине — наоборот, о русских. Реже шутят о самих себе. Во всем Советском Союзе традиция распития крепких спиртных напитков держалась, да и держится мощно. Есть немногие региональные исключения, такие как Кавказ, где больше любят вино.

А кроме СССР водку традиционно много употребляют в Польше и Скандинавии. Поэтому визитеры из этих стран легко могут приобщаться к юмору на эту тему. Привожу в пример анекдот, который вполне можно рассказывать об ирландцах, стоит только заменить водку на виски: «Человек приползает домой с недопитой бутылкой в кармане. Он спотыкается и с грохотом падает, а приходя в себя, чувствует, что лежит в луже. «Надеюсь, что это всего лишь кровь», — думает он».

Пьянство часто маскирует другие темы и проблемы. Вот, например, странный на первый взгляд «семейный» анекдот. «Жена говорит мужу: «Ты же обещал, что станешь другим человеком!». Муж отвечает: «Я и стал, но он тоже пьет». А следующий анекдот «прикрывает» пьянством инфляцию, постоянный рост цен. «Сын говорит отцу: «Папа, водка теперь такая дорогая, что ты станешь, наконец, меньше пить». А отец отвечает: «Нет, сынок, это значит, что ты станешь меньше есть».

Окончание следует ▸▸▸

Роман Бродавко, журналист

Зависть белой не бывает!

Помните, лет двадцать-двадцать пять тому назад была популярна песенка о белой и черной зависти? Первая возводилась в достоинство — как стимул чего-то достичь в жизни, а что касается второй, то определение «черная» говорит само за себя…

Песня остается песней. Что касается меня, то я не склонен искать в зависти светлые и темные стороны. А завел разговор об этом пороке потому, что он слишком сильно распространился в нашем обществе сейчас, когда расслоение в нем стало огромным. Зависть — это сравнение конкретного человека с другими, при котором впрямую или косвенно утверждается, что они являются в жизни победителями, а он — проигравшим. В этот момент у этого человека «отказывает» здравый смысл, и он перестает проявлять уважение к себе. Он думает о ком-то другом. Но причем тут другой? У него другой потенциал, другие возможности, другие средства, другая комплекция… Тем не менее, на этом сравнении строятся целые индустрии, особенно рекламные. Сколько раз за вечер нам по телевизору пытаются доказать, что мы несовершенны — у нас плохая фигура, одежда, у нас кариес, перхоть, целлюлит и т. д. Да, в чем-то мы несовершенны. Но мы и не должны быть совершенными. Мы должны быть собой! Увы, психологический «бзик» большинства заключается в том, что оно хочет быть не тем, кем оно есть. По сути, представители этого большинства не видят другого человека, а выбирают лишь его фрагменты: зубы, волосы, одежду, машину…

По идее, если мы хотим сравнить себя с кем-то другим, мы должны иметь самую полную информацию об этом человеке, начиная с его рождения и до момента, когда мы начинаем себя с ним сравнивать. Но даже в этом случае мы не будем знать ни эмоций, ни образа мыслей, ни затаенных желаний этого человека, не будем знать того, что с ним случилось в прошлом и что случится в будущем. Сегодня он может быть на гребне успеха, а завтра — нет: жизнь непредсказуема. Но те, кто завидует, выбирают детали, самые лучшие детали жизни другого человека, и сравнивают их с собой, тем самым нанося удары по самому себе, разрушая веру в себя. И происходит это при полном здравии ума, когда элементарная логика говорит о том, что «я» — это «я», а «другой» — это «другой»!

Большинству эта истина дается с трудом. Почему? Да потому что вся образовательная система построена на соревновательности. Уже в раннем детстве мы знаем, что кто-то лучше кушает, лучше бегает, лучше учится… И наш ум начинает все разделять на «лучшее» и «худшее». Как он это определяет? Он просто берет какую-то часть, фрагмент из целого, и делает выводы. Поэтому, что бы мы ни услышали и ни увидели в самих себе, мы должны знать, что это всего лишь часть, фрагмент целого. Но этот фрагмент мы принимаем за целое. И самопознание необходимо для того, чтобы постепенно воспринимать фрагмент как фрагмент, понимать истинную причину, мотивацию того, что с нами происходит, и создавать в себе единство, чтобы видеть себя, жизнь и других людей во всей целостности. И не завидовать! Не зря сказано: «Видел я также, что всякий труд и всякий успех в делах производят взаимную между людьми зависть. И это — суета и томление духа!» (Коѓелес — Экклезиаст, 4:4).

Эта же мысль в иной форме изложена в «Риторике» Аристотеля: «Зависть — есть некоторого рода печаль, являющаяся при виде благоденствия подобных нам людей, наслаждающихся вышеуказанными благами, — [печаль], не имеющая целью доставить что-нибудь самому завидующему [человеку], но имеющая в виду только этих других людей». Не забывайте об этом!..

Двир, его мама (автор комиксов), папа и младший брат

Игротека

Игровой Затейник

ИГРЫ ДЛЯ ДВУХЛЕТНИХ МАЛЫШЕЙ

Ребенку уже в раннем возрасте необходимы физические упражнения. Но как сделать их веселыми и интересными? Сегодняшние игры предложат ряд идей вам, дорогие родители и воспитатели, а также массу удовольствия вашим малышам!

Преодолеваем препятствия

Препятствиями могут быть самые обычные предметы: если вы играете в помещении — стулья, подушки, коробки; если на улице — лавочки, камни, мячик, обруч и т. п.

Используя предлагаемые предметы и собственную фантазию, соорудите для своего малыша полосу препятствий. Она может быть, к примеру, такой: ребенок должен пролезть под веревочкой, натянутой между двумя стульями, допрыгать до определенного места, затем пролезть через обруч, потом поочередно перешагнуть через несколько предметов, лежащих на одинаковом расстоянии друг от друга, пробежать вокруг стула, взять лежащий на нем мячик и, наконец, подбросить мячик и поймать.

Пшенная подушечка

Возьмите небольшой матерчатый мешочек (примерные размеры 20×30 см) и насыпьте в него пшено. После этого туго завяжите мешочек, а лучше всего зашейте так, чтобы получилась подушечка. Количество пшена должно быть таким, чтобы подушечка была не слишком набита.

Положите пшенную подушечку малышу на голову и попросите его пройти несколько шагов, удерживая груз на голове. Первоначально малыш должен пройти небольшое расстояние, потом постепенно его можно увеличивать.

Усложнить игру можно и так: попросите ребенка во время ходьбы хлопать в ладоши, поворачивать голову влево-вправо и т. п.

С помощью этой игры можно тренировать чувство равновесия и вырабатывать у ребенка правильную осанку.

Хождение над пропастью

Не пугайтесь: предлагаемая игра вовсе не опасна для вашего чада.

В эту игру можно играть и на улице, и в помещении. Вам потребуется шнур около 2 метров длиной. Разложите шнур на полу (на земле) так, чтобы он напоминал извилистую дорожку.

В конце «дорожки» поставьте коробку с крышкой, а в нее поместите какой-нибудь сюрприз (игрушку, конфетку, яблоко и т. п.).

Перед началом игры расскажите ребенку о том, что шнур — это дорога над пропастью, что идти по ней нужно очень осторожно, чтобы не оступиться. Сначала сами покажите, как нужно идти по шнуру, а потом предложите сделать это малышу. Когда ребенок пойдет по «дорожке», подбадривайте его словами: «Так, так, осторожно, осталось совсем немного, молодец!». Когда цель будет достигнута, позвольте малышу достать сюрприз из коробки.

В эту игру можно играть коллективно — только сюрпризов должно хватить на всех.

У кого больше

В эту игру можно играть или взрослому и ребенку, или двоим малышам, но и в том, и в другом случае нужен еще один помощник, который будет заведовать музыкой.

Правила таковы. Возьмите три любые игрушки и разложите в разных местах. Теперь включите музыку и начинайте танцевать вместе с детьми. Потом неожиданно выключите музыку. В этот момент дети должны собрать игрушки. У кого в руках окажется две — тот выиграл, кому достанется одна — проиграл.

Эта игра способствует развитию реакции малышей и приучает их к порядку. Таким образом можно очень весело убрать за собой игрушки, разбросанные по всей квартире.

Оказывается…

Леся Голубченко

РАСТЕНИЯ, ПОХОЖИЕ НА… ЛЮДЕЙ

Ученые выяснили, что между растениями и животными (и человеком!) больше сходства, чем может показаться на первый взгляд. Так, растения тоже… спят! Они не спят по несколько часов подряд, как люди или животные, но регулярно в течение дня маленькие отверстия на их листьях закрываются, словно для того, чтобы отдохнуть. Возможно, такие периоды соответствуют времени отдыха в активности клеток. Середина дня считается периодом наименьшей активности. Этот момент частичного отдыха, вероятно, является периодом насыщения. У растений это состояние соответствует отрезку времени, когда клетки наполняются веществами, образующимися в результате фотосинтеза… А о том, что некоторые цветы закрываются на ночь, известно всем. Это явление связано с отсутствием света.

Оказывается, растения могут и болеть! Да, они могут поражаться вирусами или страдать от различных вредителей, например червей и насекомых. Причинами болезней становятся растения-паразиты, такие как омела, водоросли, грибы. Растению может просто не подходить почва. Если почва слишком богата или слишком бедна минеральными веществами, она вызывает у растений нарушения, проявляющиеся в виде различных пятен на листьях. Случается даже, что часть листа отмирает или высыхает. Заболевания нередко поражают почки или ветки. Некоторые болезни связаны с нарушениями корневой системы. Избыток одних веществ в почве мешает растениям поглощать другие необходимые им вещества. В этих случаях у растений наблюдается обжорство! Другие растения, такие как вереск или определенные разновидности груш, обладают большой потребностью в кальции и перестают поглощать железо, что вызывает пожелтение листвы, часто приводящее к смерти растения. Но, к счастью, человек научился лечить большинство подобных болезней.

Трудно себе представить, но растения поражает и такая, казалось бы, человеческая болезнь, как рак! Рак может вызываться бактериями, одна из которых, Agrobacterium tumefacien, поражает 42 вида растений. Иголка, смоченная в культуре агробактериума, легко вызывает опухоль. Она развивается, клетки быстро размножаются, и возникает вздутие, увеличивающееся вплоть до гибели растения. Другие опухоли могут появляться рядом с основной. Бактерия полностью перестраивает метаболизм клеток и разрегулирует его; в результате клетки вырабатывают вещества, способствующие их быстрому размножению, например ауксин.

Хотя у растений нет, как у людей, нервов, тем не менее, они чувствительны к отдельным воздействиям, например к свету или газам, от которых они могут погибнуть. В присутствии избытка углекислого газа растения закрывают свои устьица. Когда свет слишком сильный, хлоропласты — органоиды растительной клетки, придающие ей зеленый цвет, — уходят вглубь клеток, для того чтобы получать меньше света. Многие лианы, как известно, имеют тактильную чувствительность: когда их усики или стебли касаются опоры, лианы обвиваются вокруг нее, цепляясь усиками. А некоторые растения, такие как стыдливая мимоза или венерины мухоловки, совершают быстрые движения по еще не ясному науке механизму.

Многие, наверное, замечали, что некоторые растения не очень хорошо чувствуют себя в квартирах. Растения выглядят слабыми и нездоровыми, потому что здесь трудно создать необходимые им для жизни условия: природное солнечное освещение, нужную влажность воздуха, температуру и состав почвы. Если юкки, фикусы, кактусы приспособились к жизни на солнце, то мхи, папоротники и некоторые цветковые растения не выносят яркого солнца, особенно при южной экспозиции. Очень трудно выращивать в квартире растения влажных тропических лесов. Если в доме и довольно тепло, то уровень влажности воздуха редко удовлетворяет требования этих растений, так как влажность воздуха в комнатах гораздо ниже, чем в тропических лесах. Выходцы из тропиков часто погибают от загнивания корней, из-за избытка воды в земле, в отличие от цветковых растений — бегоний, гортензий, цикламенов, азалий, которые быстро увядают, если им не хватает воды. К тому же вода из-под крана, содержащая много извести, гораздо хуже, чем природная дождевая. Только оранжереи или веранды позволяют хотя бы приблизительно воссоздать условия жизни, необходимые этим растениям.

Остается только удивляться такому сходству между растениями и человеком. Они болеют и чувствуют наравне с нами и тяжело приживаются в чужой среде, так же как и мы — вдали от дома.

Из истории вещей

ДА ЗДРАВСТВУЕТ МЫЛО ДУШИСТОЕ!

Утро французского короля Людовика XIV начиналось с многочасового ритуала одевания и очень короткого умывания. Ему подносили большую великолепную чашу, на дне которой плескалась вода. Король смачивал кончики пальцев и слегка дотрагивался ими до век. На этом процедура заканчивалась — мыться целиком в те времена было не принято, зато душиться различными духами было насущной необходимостью…

Век гигиены настал только в конце XVIII столетия. Однако мыло было известно задолго до этого. Археологи установили, что уже тысячелетия назад существовало довольно налаженное производство мыла из щелочной соли, растений, золы, животных жиров. В античном мире мыло из козьего или бычьего жира с примесью золы бука было трех сортов: твердое, мягкое и жидкое. Им можно было не только умываться, но и красить волосы в желтый, розовый или красный цвета. А галлы, населявшие территорию современной Франции, использовали для создания причесок из своих длинных волос особую смесь растительного масла и красной земляной краски. Стоило на смесь попасть воде, как образовывалась густая пена. Ее оставалось смыть — и вот они, чистые, блестящие, пушистые волосы!

Скифские женщины делали моющий порошок из древесины кипариса и кедра, затем смешивали его с водой и ладаном. Полученной нежной мазью, имевшей тонкий аромат, они натирали все тело. Затем удаляли раствор скребками, и кожа становилась чистой и гладкой. Хотя мыло уже было изобретено, многие народы еще долго продолжали пользоваться щелоком, бобовой мукой, клеем, пемзой, ячменной закваской и глиной. Даже знаменитый арабский врач Ибн-Сина, живший в XI веке, советовал пользоваться мылом только для обмывания прокаженных. Здоровым же он предла-

Чудеса природы

ГЕЙЗЕРЫ ИСЛАНДИИ

Сказано в Мишлей — Книге Притч царя Шломо: «Что холодная вода для истомленной жаждой души — то добрая весть из дальней страны» (Мишлей, 25: 25). И действительно, что может быть приятней глотка прохладной воды в жаркий день? Сделать это нетрудно, ведь в большинстве источников воды холодные. Но, например, мыть посуду или стирать вещи все-таки лучше в теплой воде, и для того, чтобы такую воду получить, вам придется холодную воду источника нагреть. Раньше так и было — каждый раз перед тем, как попользоваться горячей водой, хозяйки ставили на огонь миску, ведро или бадью и ждали, когда она нагреется, так что горячая вода была почти что роскошью. Теперь во многих странах горячая вода поставляется в квартиры из бойлерной — специально оборудованного помещения, где она постоянно нагревается в большом котле. Это очень удобно — открыл кран и горячая вода уже здесь, но для того, чтобы под котлом постоянно горел огонь, людям, которые получают воду от бойлера, необходимо оплачивать горючее (или счета за электроэнергию, если котел электрический).

Но есть на земле такие места, жителям которых не приходится платить за горячую воду, потому что они получают ее бесплатно, в буквальном смысле как подарок Творца. Одно из таких мест — остров Исландия (Iceland), что в переводе значит «страна льда». Это небольшой остров, лежащий в водах северной части Атлантического океана, возле Полярного круга, но несмотря на то, что Исландия находится далеко на севере, здесь не так холодно, как мы думаем, — ведь рядом проходит теплое океанское течение Гольфстрим. Зимой в Исландии температура примерно как на юге Украины, правда день, как это бывает на севере, очень короткий, не больше 5 часов. Зато летом на острове светло почти круглые сутки. Впрочем, слабые лучи северного солнца плохо согревают, поэтому даже летом температура воздуха не поднимается выше 10–12 градусов тепла.

В Исландии повсюду можно встретить удивительные вещи, и, прежде всего, необычны сами жители Исландии. Во-первых, у них, как и столетия назад, нет фамилий. Более того, специальный закон запрещает им иметь фамилии. У каждого гражданина Исландии есть имя и отчество — к имени отца добавляется окончание -сон (сын) или -доттир (дочь), например Магнуссон или Магнусдоттир. Имен немного — существует список исландских имен, и стать гражданином Исландии, имея неисландское имя, нельзя. Это, конечно, очень неудобно, ведь в телефонном справочнике нужный номер приходится искать не по фамилии, а по имени человека и потом выбирать из десятков и сотен Йонсов Гудмундсонов того, кто нужен.

Не менее удивителен исландский язык, который почти не изменился и ныне звучит так же, как и тысячу лет назад, потому что исландцы старательно избегают всяких иностранных слов, придумывая для новинок науки и техники слова с исландскими корнями.

Благодаря такой приверженности к традициям, исландцы — один из немногих народов мира, прекрасно знающих свою историю. Очень помогают им в этом знаменитые исландские саги — описания жизни одного человека (или целой семьи) на протяжении многих лет, с подробным описанием важнейших событий. Каждый исландец знает наизусть множество саг, и поскольку население острова небольшое, то любой исландец может перечислить всех своих предков со времен их прибытия на остров.

Первым человеком, увидевшим остров, был норвежский моряк по имени Надод, который плыл из Норвегии на Фарерские острова, но сбился с пути и пристал к незнакомому берегу. Чуть позже к острову пристал другой норвежский путешественник, по имени Флоки, который и назвал остров «страной льда» — Исландией.

Тем временем в Норвегии после междоусобной борьбы к власти пришел новый король, и все сторонники проигравшего кандидата на престол были вынуждены бежать из страны. Среди них были два человека, которых звали Ингольфур и Хьерлейв. От Флоки они узнали о новом необитаемом острове и в 874 году приплыли сюда со своими домочадцами и имуществом.

Прибыв к берегам Исландии, они бросили якорь в заливе, окутанном белым дымом. Потом, когда они спустились на землю,

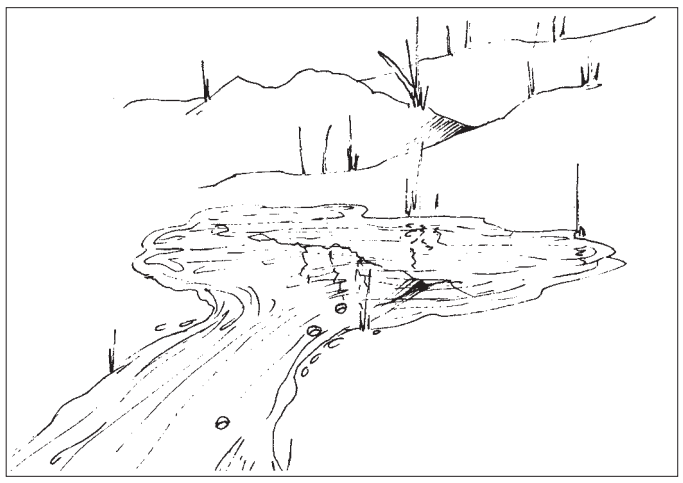

выяснилось, что это не дым, а пар, поднимающийся из горячих источников, бьющих повсюду. Но залив, а позднее и основанный здесь город все-таки назвали «Дымная бухта» — по-исландски «Рейкьявик».

Хьерлейв вскоре погиб, так что именно Ингольфур Арнарсон стал первым поселенцем, и именно с этого момента исландцы ведут отсчет своей истории. Кстати, Исландия относится к числу старейших демократий мира, и местный парламент (альтинг), созданный еще в 930 году, считается первым парламентом в мире.

Население острова росло очень быстро, так как в соседних странах земли не хватало, а здесь каждый новый житель получал столько земли, сколько мог обойти или объехать за день. К тому же, несмотря на северное расположение, жители острова не испытывали проблем с горячей водой, ведь у них были гейзеры — горячие источники, которые прославили остров гораздо больше, чем история и необычные привычки исландцев. Гейзерами (geysir, в переводе с исландского — «извергающий», «бьющий струей») называют источники, периодически выбрасывающие вверх горячую воду и пар (как раз его и увидел Ингольфур Арнарсон в «Дымной бухте»). Эта периодичность и есть самая главная особенность гейзеров. У одних гейзеров «извержения» могут происходить каждые 5 минут, у других — раз в год, но свой ритм гейзеры никогда не меняют. Самый знаменитый гейзер так и называется — Гейзер (собственно его имя и дало название всем остальным источникам), и теперь, чтобы отличить его от остальных гейзеров, он называется Большим Гейзером. Большой Гейзер честно оправдывает свое имя, выбрасывая вверх 220 тонн воды в час.

Гейзеры можно увидеть издалека — даже когда они не извергаются, над ними все время поднимается пар от горячей воды (температура воды в гейзере 70–95°С!). Интересно, что рядом с исландской столицей Рейкьявиком течет река Элидаа, вода в которой холодна как лед, но прямо посредине реки выступает скала, из которой фонтанирует горячая вода. Множество туристов приезжают в Исландию специально полюбоваться знаменитыми гейзерами — их в Исландии почти 800, так что кое-где земля, испещренная отверстиями, напоминает решето.

Но гейзеры служат исландцам не только приманкой для туристов. Уже 80 лет воду гейзеров используют для обогрева жилищ. Ею полностью снабжаются все города острова. В кранах исландцев течет горячая вода из гейзеров (причем она такая горячая, что ее приходится немного охлаждать, иначе люди не смогут ей пользоваться!). Исландцы даже умудряются выращивать на своем северном острове тропические плоды! Недалеко от Рейкьявика есть большие теплицы, в которых растут виноград, апельсины и бананы, и обогревает эти теплицы вода гейзеров. А еще эту воду используют для получения электричества на геотермальных электростанциях.

…В древности люди верили, что у каждого явления природы есть свой бог, причем каждый из богов властвовал только над своим явлением, не имея право вмешиваться в чужие дела. Между тем, остров с горячими источниками, сотворенный Пресвятым, благословен Он, в середине холодного Севера (в сердце «владений северного божка», как сказали бы те, у кого этих божков было много), лишний раз подтверждает безграничность Творца и Его власть над любыми силами природы.

Наш праотец Авраѓам был единственным человеком в своем поколении, познавшим единство Творца, сотворившего весь этот мир и властвующего над всеми силами природы. И мы, потомки Авраѓама, заявляем об этом три раза в день — произнося *Шма* утром и вечером, а также, когда говорим благословение «…создавший свет и сотворивший тьму, устанавливающий мир и творящий всё». Всевышний, благословен Он, — Творец всего существующего и может смешивать силы и явления природы, противоречащие друг другу, устанавливая равновесие между ними, потому что всё в Его власти…

гал глину. Кстати, подручные средства, заменяющие мыло, люди используют до сих пор. Земля одного из островов в Эгейском море содержит моющее вещество, с помощью которого жители борются с грязью. Когда идет дождь, весь остров покрывается мыльной пеной.

Но вернемся к истории мыла. В средние века основными его поставщиками в Европе были города Неаполь и Марсель. Постепенно ремеслу варки мыла научились и в других местах. Отношение к этому ремеслу было самое серьезное. В 1399 году в Англии король Генрих IV основал орден, особой привилегией членов которого считалось… мытье в бане с мылом. В этой стране долгое время под страхом смерти члену гильдии мыловаров запрещалось ночевать под одной крышей с мастерами других ремесел — дабы не выдать тайну. Во второй половине XVII века во Франции был издан королевский указ, разрешающий варку мыла только в летнее время и только из золы и оливкового масла.

В России мыло начали делать во времена Петра I, но вплоть до середины XIX века им пользовалась только знать. Крестьяне стирали и мылись щелоком — древесную золу заливали кипятком и распаривали в печке. Главным центром мыловарения был город Шуя. Широко известны были и московские фирмы — фабрика Ладыгина, фабрика Альфонса Ралле «Ралле и К°» и парфюмерная фабрика Брокара. Оборудование фабрики Брокара поначалу состояло из трех котлов, дровяной печи и каменной ступки. Но он сумел стать признанным «королем парфюмерии», выпустив дешевое, копеечное мыло для всех слоев населения. Брокар старался придать недорогой продукции привлекательный вид. Например, его мыло «огурец» так походило на настоящий овощ, что покупалось даже из одного любопытства.

Каких только разновидностей мыла нет сейчас! И бегемотики-зайчики для детей, и дорогие элитные сорта для взрослых. Но назначение нашего «душистого друга» не меняется — мыло по-прежнему помогает грязнулям любого возраста стать чистыми и красивыми.

Лариса Шрагина, психолог

Почему подросток «трудный»?

Когда говорят, что ребенок взрослеет, имеют в виду формирование у него готовности к жизни в обществе взрослых людей, причем как равноправного участника этой жизни.

Такая возрастная категория, как подростковая, появилась исторически не так давно: до XVII века подростковый возраст в жизненном цикле человека в особый период вообще не выделялся. Этап детства заканчивался вместе с половым созреванием, после которого большинство молодых людей сразу вступали во взрослые производственные отношения: солдатами, пахарями, пастухами, охотниками, рыбаками… Но по мере роста численности населения и усложнения производства возникает необходимость готовить новые поколения к взрослой деятельности, и для этого выделяется период «отрочества» — примерно от 12 до 17 лет.

В прошлом столетии, особенно в его второй половине, рост благосостояния населения, улучшение качества питания и условий жизни привели к возникновению такого явления, как «акселерация»: ускоряется физическое созревание, соответственно на несколько лет раньше происходит половое созревание, в то время как психологическое и социальное взросление остается на том же возрастном уровне. В результате промежуточный период между детством и взрослостью увеличивается.

Сейчас подростковый возраст подразделяется на два периода: младший подростковый — от 11 до 15 лет, и юношеский — 16–20 лет.

Наступление отрочества не зря сравнивают со вторым рождением ребенка. Как новорожденный младенец отделяется от матери физически, так новорожденный подросток отделяется от родителей психологически!

Взрыв второго рождения произошел, и перед нами подросток, с каждым днем все меньше похожий на так хорошо знакомого нам прежнего ребенка. Он меняется постоянно и во всем — внутренне и внешне, психологически и физиологически. Он обнаруживает в себе новую внешность, новые ощущения, новые потребности и возможности. Он занят только собой, все его мысли и чувства вертятся вокруг его «Я», ему кажется, что окружающие постоянно обращают внимание на него, оценивая, сравнивая — и наверняка желая унизить и поставить на место! Поэтому можно наблюдать особое поведение подростка — сверхчувствительное, несдержанное, воинственное, обидчивое. Подросток очень чувствителен к любым касающимся его высказываниям, мнениям, интонациям, он может шарахаться из крайности в крайность, драматизируя свои ощущения, опасения и неудачи.

Современный подросток — это уже не ребенок, но еще не взрослый.

С внешней стороны у него ничего не меняется: учится в той же школе (если родители вдруг не перевели в другую), живет в той же семье. Многое он не делает сам, многое не разрешают родители, которых все так же приходится слушаться. Родители кормят, поят, одевают свое чадо, за хорошее (с их точки зрения!) поведение могут «наградить» (опять-таки, по своему разумению!).

До реальной взрослости далеко, но так хочется! Подросток объективно не может включиться во взрослую жизнь, но стремится к ней и претендует на равные со взрослыми права. Хотя претензии на взрослость бывают нелепыми, а образцы для подражаний не лучшими, в принципе подростку полезно пройти через школу новых отношений. Ведь внешнее копирование взрослых отношений — это своеобразный перебор ролей, которые встречаются в жизни. И где еще можно потренироваться, как не в своей семье?!

Часто подросток меняет свое поведение: сегодня он добрый и ласковый, завтра — манерный, а на следующей неделе — ершистый и упрямый. А главное — стремление к самостоятельности, а посему контроль отвергается: «Я сам все знаю!» (Это так напоминает малышовое «Я сам!»). Подобная «самостоятельность» — еще один из основных конфликтов между родителями и детьми в этом возрасте. И надо постараться научить детей отвечать за свои поступки, это им пригодится в жизни.

Продолжение следует ➤➤➤

Константин Кноп, журналист (Россия)

Жил-был художник один…

Исследования картин и других произведений искусства учеными-естественниками никого не удивляют. Определение авторства, отыскание первого варианта произведения, очистка поверхности от «налета времени» — все это азы, хорошо известные ценителям живописи и реставраторам. Однако недавнее исследование полотен норвежца Эдварда Мунка (1863–1944) выделяется из множества остальных. Решающая роль в этом исследовании выпала на долю… астрономов.

Так, внимательнейшему изучению подверглась картина «Девушки на мосту», созданная в 1899 г. Оказалось, что желтый диск в левом углу этой картины — не просто символ, как предполагали ранее все искусствоведы, а Луна в фазе полнолуния. Для того чтобы выяснить это, ученые разыскали фотографии города Асгардстранд на севере Норвегии, где в ту пору жил художник, а также вычислили положение Солнца и Луны на тогдашнем летнем небе. Однако та же картина содержит и вторую загадку — почему изображение Луны не отражается в воде? По мнению искусствоведов, отсутствие отражения следует считать символом, позволяющим правильно воспринимать изображенную сцену. Однако ученые предложили свое объяснение. С определенной точки на высоте около 3 м над поверхностью воды можно наблюдать известный оптический эффект — наблюдатель видит луну над домом, однако в воде луна не отражается, поскольку свет от нее не достигает поверхности воды — его закрывает дом.

Еще один свежий научный прорыв — новый способ проверки старинных статуй на подлинность. До сего момента оригинал от подделки можно было отличить лишь путем взятия сколов. Музеи и коллекционеры предпочитают не прибегать к таким мерам, так как механические повреждения всегда крайне негативно влияют на предмет исследования. Обычные рентгеновские снимки тоже не помогают в тесте подлинности, они дают лишь ответ на вопрос, из каких материалов сделана данная статуя. Новый метод — дифракция жесткого рентгеновского излучения. Рентгеновские лучи, отражаясь от стенок артефакта, формируют систематизированный рисунок, позволяющий получить информацию о характеристиках материалов. Данная технология также может позволить определять и возраст артефактов, сравнивая их дифракционные рисунки с базой данных рисунков других археологических находок. Это также позволит более точно выявлять подделки.

И еще одна новость с «научных фронтов». Человеческая деятельность является главным виновником самоуничтожения цивилизации — такой вывод содержатся в итоговом докладе восьмой Конференции стран — участников Конвенции о биологическом разнообразии. Если не будут предприняты срочные меры по сохранению биологического разнообразия на планете, нашу цивилизацию может постичь печальная судьба динозавров. Конференция продлится до конца марта и успеет обсудить еще ряд других актуальных проблем — например, генетически измененные продукты питания.

А тем временем Microsoft объявила об очередной задержке выхода новой версии своей операционной системы — Windows Vista. Теперь срок ее рождения перенесен с июля 2006 на январь 2007 г. По словам представителей Microsoft, это решение вызвано желанием компании предпринять дополнительные усилия для повышения безопасности новой операционной системы. Желание похвально, а вот насколько оно реализуется?.. Ну, в общем, поживем — увидим. Недолго уже осталось. Особенно если поверить, что такая задержка — это первый и последний раз…

Приятного аппетита!

СОЯ: ИЩЕМ «ЗОЛОТУЮ СЕРЕДИНУ»

Мила Гончарова

Задолго до наступления новой эры пищевые продукты из сои уже были основной частью китайской диеты. История потребления этих продуктов в западных странах гораздо короче — примерно с 60-х годов XX века. И это удивительно, ведь многие восточные изобретения давно вошли в нашу жизнь, а соевые продукты достойны этого, на мой взгляд, гораздо больше, чем, например, порох!

Почему? Причин этому множество. Давайте послушаем сторонников сои. Соевые бобы — единственный растительный белок, который содержит все самые важные аминокислоты, что делает эту пищу незаменимой для вегетарианцев. Соевые бобы содержат много кальция, полиненасыщенные аминокислоты, в них совсем нет холестерина. Соя оказывает благотворное влияние на сердце, сосуды, желудочно-кишечный тракт.

Но… Являются ли соевые продукты панацеей от всех болезней и сколько их и в каком виде стоит употреблять?

Давайте выслушаем и противников сои. Что их беспокоит? Во-первых, то, что в сое находится комплекс природных фенолов — изофлавонов. С одной стороны, эти вещества способны замедлить развитие некоторых заболеваний, но одновременно нарушают гормональный фон организма. Поэтому противники сои призывают употреблять этот продукт в весьма умеренных количествах.

И тут возникает еще один «соевый» подводный камень. Сегодня практически невозможно подсчитать, сколько именно сои мы съедаем на самом деле! Она поселилась буквально везде — в хлебе и макаронах, мясных изделиях и колбасах, в печенье и конфетах, консервах, майонезе и в абсолютно всех продуктах быстрой кухни! Определить ее на вкус довольно сложно, поэтому обращайте внимание на состав продукта (кстати, во многих изделиях сою маркируют как Е479).

Так что же, отказаться от соевых продуктов полностью?

Зачем же. Просто давайте во всем соблюдать умеренность и гармонию. Вот перечень проверенных веками продуктов из сои, обратите свое внимание на них. А о новомодных современных рецептах пусть сделают выводы наши потомки. Лет так через сто!

Мисо — приправа, представляющая собой пасту из соевых бобов, зерна риса или ячменя, соли и воды. Она используется как основа для японского супа мисо, а также для многих других блюд в азиатской кухне. Часто мисо готовят на основе жидкости, полученной от приготовления риса, которую оставляют, чтобы она забродила. Приправы мисо разнообразны, они отличаются по цвету, структуре, вкусу и аромату. Ее основная роль — подарить аромат супам, блюдам из риса, овощам и соусам.

Соевый соус… Разве можно приготовить блюдо азиатской кухни без соевого соуса? А китайцы вообще уверены, что это лучший антитоксичный препарат, способный нейтрализовать множество ядов. Древний китайский философ и историк Сы Минь в своей книге, написанной в 168 году новой эры, писал о соевом соусе: «Большие города и уезды имеют по тысяче глиняных корчаг соевой пасты, это равносильно богатству государства, имеющего тысячи боевых колесниц».

Готовят соевый соус путем ферментации соевой пасты. Правда, сегодня в основном готовят и используют жидкий соевый соус.

К сожалению, большая часть продаваемого в наших магазинах соевого соуса — это не настоящий соевый соус, а нечто, произведенное методом химического гидролиза из обезжиренной соевой муки, покрашенное карамелью и сиропом, без какого-либо процесса брожения. Так что употреблять его в пищу ничуть не более полезно, чем, например, сладкий газированный напиток того же цвета.

Еще один известный продукт — соевое молоко. Его можно рассматривать как альтернативу коровьему молоку в ряде случаев. Почитатели этого продукта сделали свой выбор в пользу соевого молока благодаря тому, что оно имеет более низкое содержание жира и не содержит холестерина. Соевое молоко содержит очень мало углеводов и предоставляет собой неплохой альтернативный источник белка. Иногда его обогащают кальцием или витаминами.

Главное, с моей точки зрения, достоинство соевого молока заключается в том, что это сырье для производства тофу.

Тофу — это сделанный из соевого творога и сгущенного соевого молока продукт, который называют соевым сыром. Тофу может иметь шелковистую консистенцию и мягкую и сливочную структуру или продаваться в более плотной и более твердой версии. Твердый тофу бывает копченый или маринованный.

У тофу очень мягкий вкус, я бы даже назвала его почти неуловимым, но в этом «почти» все и дело. Его лучше всего использовать в блюдах, где аромат передан другими ингредиентами. Кубики тофу можно мариновать, жарить, жарить во фритюре, засаливать и добавлять к салатам или лапше. Из шелковистого тофу можно делать клецки, пасты и паштеты, кремы, соусы и сладкие блюда. Тофу содержит много белка, а также кальций, железо и витамины B_1, B_2 и B_3.

Возможно, в каких-то странах существуют какие-то соевые продукты, которые тоже прошли испытание временем и не менее полезные, чем те, о которых упомянула я. Все может быть. Однако я выбрала именно эти. Потому что только с ними обед, по-моему, безусловно достоин того, чтобы сказать: «Приятного вам аппетита!».

Поиграем в слова

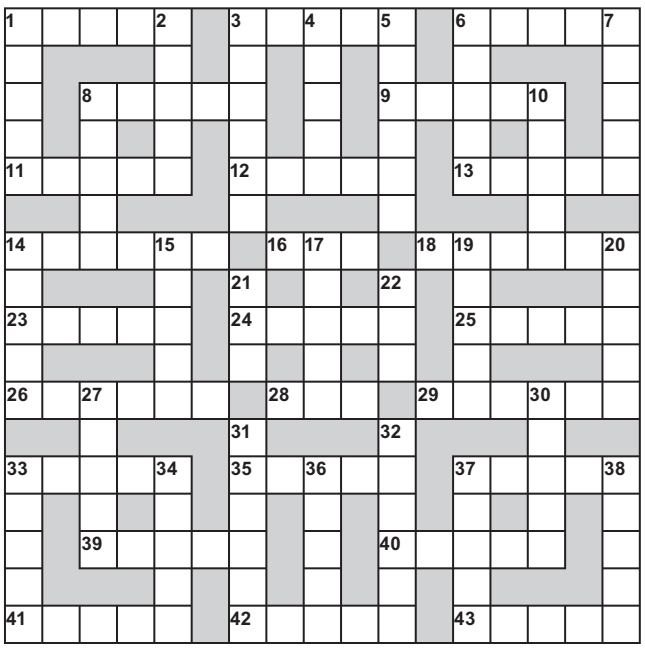

По горизонтали: 1. Почка растения, из которой развивается цветок. 3. Крыша здания в виде полушария. 6. Избирательная единица. 8. Многоженец с числом жен равным «пи». 9. Еврейское сладкое морковное блюдо. 11. Анти-улика. 12. Центральная часть бублика. 13. Предварительное объявление. 14. Последним из них был Дон-Кихот. 16. Буква, которой обозначают неизвестное в уравнении. 18. Дощатая кровать на козлах. 23. Не писан дуракам. 24. Объемная копия сооружения в меньшем масштабе. 25. Буква еврейского алфавита, чье числовое значение равно 30. 26. Сладкий сок, выделяемый цветками медоносных растений. 28. Государство со столицей в Вашингтоне. 29. Молочный пищевой продукт. 33. Положение, кратко излагающее одну из основных мыслей доклада. 35. Летит при рубке леса. 37. Исход игры, при котором никто не выигрывает. 39. Гора, на которой была получена Тора. 40. Свободное от работы время. 41. Устройство для перекачки жидкостей и газов. 42. Прелюдия к зарплате. 43. Официальный морской разбойник.

По вертикали: 1. Канат, уложенный кругами. 2. Остаются от козлика вместе с рожками. 3. Страна Кленового листа. 4. Ресторанный шеф. 5. Отворот над застежкой на груди верхней одежды. 6. Камень с вырезанными на нем изображениями. 7. Один из нескольких (в разное время дня) показов фильма в кинотеатре. 8. У всякой девушки на выданье — титул жениха на белом коне. 10. «Шотландская» липкая лента. 14. Разумный довод. 15. Корабельный колокол. 17. Комбинация из трех пальцев. 19. Периодически повторяющееся отступание границы моря. 20. Болезнь. 21. Личное название человека, даваемое при рождение. 22. 100. 27. Сложный, запутанный случай. 30. Инструмент, при помощи которого Архимед собирался перевернуть Землю. 31. Служебная собака с острым чутьем, отыскивающая кого-либо или что-либо по запаху. 32. Наклонная площадка, заменяющая лестницу. 33. Часть документа, отделяемая от целого. 34. Sin. 36. Южноамериканская степь. 37. Передний конец обуви или чулка. 38. Американский хищник с яркой желтой шерстью и черными пятнами на ней.

Ну и ну!

Состоялись ежегодные «гонки Винни-Пуха»

В графстве Оксфордшир прошел 23-й ежегодный «Чемпионат мира по игре в Пустяки». Сотни людей со всего мира собрались в деревушке Литтл Уиттенхем, чтобы принять участие в соревнованиях, придуманных плюшевым мишкой из книги Алана Александра Милна. По традиции участники состязания собираются на мосту и бросают в реку деревянные палочки. Победителем становится тот, чья палочка первой доплывет до финишной прямой.

Соревнования по Пустякам стали проводиться в графстве Оксфордшир с тех пор, как однажды начальник местного шлюза застукал на мосту людей, которые отщипывали веточки от ограждения и предавались традиционной игре Винни-Пуха. Тогда предприимчивый мужчина решил извлечь из этого мероприятия выгоду и стал требовать от участников деньги, которые шли на благотворительные нужды…

Отметим, что по книге мост, с которого Вини-Пух и его друг Кристофер Робин бросали палочки, находится в лесу Эшдаун, неподалеку от поселка Хартфилд в Восточном Суссексе.

По страницам одесского юмористического журнала «ФОНТАН»

Антиреклама

Рассказал стоматолог:

— Приходит ко мне старичок, возраст — лет девяносто. Я смотрю: все зубы отличные, белые, одна пломбочка всего, вторую пришел ставить. Я ему: «Скажите, как вам удалось сохранить зубы в таком отличном состоянии?». Тот мнется, отнекивается, мол, «неловко говорить»… Я ему: «Да вы не стесняйтесь, я же врач, мне все говорить можно». — «Нет, это стыдно и вообще… Ну ладно, я вам скажу, только тихонько… Понимаете, я никогда в жизни не чистил зубы».

Из коллекции Валерия Хаита

Краткий курс истории

Вождь нечасто ел варенье
И имел одно пальто,
Подобрал для нас ученье.
Оказалось, что не то.
Но покуда разобрались,
В ходе классовых утех
Очень многих постреляли.
Оказалось, что не тех.
Новый шорох по Союзу —
Указаньям по пятам
Стали сеять кукурузу.
Оказалось, что не там.
Авантюру осудили
И героя своего
Многократно наградили.
Оказалось — не того.
Стал с отметиною старший,
Пояснил: «Кругом бардак!»
Развернулись все на марше —
Оказалось, что не так.
Засвистели снова пули,
И опять крутнули руль:
Резво к рынку повернули.
Жаль, неведомо: к тому ль?!

Андрей Мурай

СВЕРЯЯСЬ С «КАРТОЙ»

◂◂◂ стр. 5

пересмотр границы Израиля с Ливаном (в пользу последнего, естессно), «возвращение» 4,5 миллионов арабов в Израиль (с выплатой им компенсации), передачу половины Иерусалима арабскому государству и **не**признание никаких ограничений на будущее палестинское государство (демилитаризация, запрет на военные союзы и пр.).

Но что же делать? Разве можно не принимать план, предложенный самим президентом США и поддержанный аж ООН?..

Во-первых, это не первый американский план ближневосточного урегулирования. Начиная с 50-х готов каждые несколько лет возникали планы, носившие, как правило, имя очередного госсекретаря. Еще А. Даллес предлагал Израилю (**до** 1967 г.) всего лишь отказаться от пол-Негева и пол-Галилеи… Так вот, и Бен-Гурион, и Эшколь, и Рабин, и Бегин, и Шамир, и Нетаньягу умели говорить американским друзьям вежливое «нет» — и никакой трагедии не происходило. Про резолюции ООН и вспоминать лень. Нас ведь уже осуждали и за рейд в Уганду, и за бомбежку ядерного реактора в Ираке…

А во-вторых, если вчитаться, «Дорожная карта» **уже** не существует — или, как у нас говорят, «не релевантна». Потому что сказано там же: «Цель плана — окончательное и всеобъемлющее урегулирование палестино-израильского конфликта к 2005 году», и весь ее график (план разбит на три этапа) рассчитан на этот срок. Есть, правда, оговорки по поводу сроков, но — только в сторону уменьшения («ели квартет решит…»). Конечно, бывает, что выполнение плана задерживается — но о какой «задержке» можно говорить после победы ХАМАСа?

Таковы, вкратце, мои соображения по поводу…

ЗАБЫТЫЙ ШТЕЙН, или ЧЕЛОВЕК ИЗ «СТАРОЙ ОДЕССЫ»

◂◂◂ стр. 11

Власти предержащие не любили испанца Хосе де Рибаса за то, что именно он, а не кто другой, основал этот прекрасный город. Только ничто не вечно под луною, а тем более под властью, которая сама не вечна. В 1990-м переиздали «Старую Одессу», к двухсотлетнему юбилею Одессы поставили памятник де Рибасу, а через три года управление просвещения одесского горисполкома выпустило экспериментальное учебное пособие по краеведению для учеников школ, лицеев, гимназий «Ми — одесити». Не стоит оценивать сейчас уровень этой книги, но она вышла на украинском языке и точки над «і» там были расставлены в прямом и переносном смысле: «У вересні 1789 року загін російської армії, до складу якого входили колишні запорожці, очолювані Чепігою, під проводом Дерібаса штурмом оволоділи Гаджибеєм». И далее: «З 1794 року розпочинається будівництво нової гавані під керівництвом Дерібаса, а інженер Деволан складає план розбудови міста…». Правда, в том же году создатель музея Одесского порта Н. Глеб-Кошанский решил, было, тряхнуть замшелой стариной. «Двести лет и три года в Одессе создается культ Де-Рибаса, — написал он. — Пользуясь плодовитостью своего рода (физической и эпистолярной), Де Рибасы и их поклонники, создавая образ кумира Одессы номер один, обеспечили себе комфортное существование, как многочисленные дети лейтенанта Шмидта». Но это, выраженное не самым высоким стилем, приватное мнение уже не имело никакой юридической силы и, тем более, административных последствий. И состоялось «возвращение» де Рибаса, а по большому счету, полнокровного прошлого Одессы, потому что никакую книгу нельзя читать с середины.

А новая «Старая Одесса» Александра Дерибаса дождалась своего счастливого часа.

Продолжение следует ▸▸▸

Новости спорта

Иван Кенобин

МБК говорит плей-офф «пока»

Похоже, в этом году одесские любители баскетбола почти наверняка не увидят свой любимый клуб в плей-офф Суперлиги. После поражения в Днепропетровске со счетом 101:91 это стало ясно даже самым отъявленным оптимистам.

Для того, чтобы неожиданно ворваться в восьмерку сильнейших баскетбольных клубов страны, одесскому МБК надо выигрывать все оставшиеся матчи, а противники — в частности, спонсируемые известным бизнесменом и политическим деятелем Бродским «Черкасские Мавпы», пользующийся особенной любовью судей киевский «Будивельнык» и клуб с по-баскетбольному длинным названием «Кривбасс-Баскет-Люкс» — должны проигрывать все время. Так не бывает ни в баскетболе, ни любом другом виде спорта. А учитывая, что в заключительной части первенства МБК доведется сыграть с двумя монстрами отечественного баскетбола — мариупольским «Азовмашем» и БК «Киев»… Словом, результаты сезона можно представить уже сейчас. Хотя и чемпиона, и вице-чемпиона одесситы будут принимать на своей площадке, от этого вряд ли что-то изменится. Силы не то что не равны — их просто смешно сравнивать. И вообще, поражение от львовской «Политехники», уверенно занимающей последнее место, говорит обо всем.

Странно было бы надеяться на другое. МБК «Одесса» уже довольно давно влачит бедственное положение. Все, кто мог куда-то уйти, — ушли. Не ушедшие играют с соответствующим настроением и за, видимо, соответствующую зарплату. Сезон начали с явным недобором состава, иногда некого было и на замену выпустить. Центрового Даррелла Джонса приобрели только после Нового года, а играть он толком начинает лишь сейчас (всякие темные дела и недоразумения с агентом и федерацией мешали рослому американцу выходить на площадку). Впрочем, и с Джонсом вряд ли МБК станет сильней — ибо Джонс не Варда и не Лонг. К тому же, говорят, Даррелл — любитель заложить за воротник. Горькая ирония — на первом матче Даррелла в Одессе публика кричала ему: «Джонс — мы научим тебя бухать». Еще кто кого научит…

Если у МБК все плохо, то у южненского «Химика» все наоборот. И проблема только одна — дальнейший прогресс. В прошлом сезоне «Химик» уже становился третьей командой страны (обыграв как раз МБК — были еще времена), в этом году он не поднимется выше. Случиться, конечно, может всякое, но в личных встречах и киевские «бэки» и мариупольские «азовмашевцы» команду Звездана Митровича обыгрывали. Нет никаких причин думать, что в плей-офф будет иначе. Потому что насколько обходит «Химик» МБК, настолько же эти клубы опережают южненцев.

Впрочем, успехи Звездана Митровича и его «Химика», несмотря на проигрыш, в сравнении с Киевом и Мариуполем все равно впечатляют. К примеру, южненцы добрались до финала Кубка вызова, где достаточно достойно сопротивлялись пермскому «Урал-Грейту», команде иного масштаба.

Первый матч финала Кубка вызова (справедливости ради напомним — наименее интересного и популярного еврокубка) южненцы проиграли со счетом 67:80. Это было сделано дома, и этот результат, разумеется, подпортил настроение баскетболистам «Химика». Они, собственно, вторично убедились, что уступают пермякам практически во всем (напомним, что финалисты Кубка вызова играли в одной группе и тогда также дважды взяли верх россияне). Было немного обидно, но поучительно. А по части поездки в Пермь никто никаких иллюзий и не испытывал. И сам наставник «Химика», с удовольствием посетивший через несколько дней после матча концерт своего соотечественника Горана Бреговича (знаменитого композитора привезла в Одессу одна из политических партий), не выглядел по этому поводу ни расстроенным, ни каким-либо другим. Что тут поделаешь? Тут ничего не поделаешь.

И, тем не менее, в Перми «химические братья» смогли взять реванш, хотя и не столь внушительный. Со счетом 80:74 они победили «Урал-Грейт», но это всего лишь называется «хлопнуть дверью». Тем более что после первой половины игры пермяки вели со счетом 56:40 — не правда ли, это более, чем внушительно? Очевидно, что после перерыва хозяева просто-напросто позволили «химикам» поиграть в свое удовольствие, а сами либо расслаблялись, либо молодежь обкатывали, либо какие-то свои хитрые комбинации отрабатывали в боевых условиях (какие задачи ставил перед командой Шарон Друкер, если он, конечно, не пошел пить кофе в этот момент, нам неизвестно). И 25:3 в последней четверти — это почти ничего не значащий факт. Хотя еще чуть-чуть поднажми южненцы в конце, и пермяки могли бы жестоко пожалеть о том, что они так рано прекратили играть.

Матч «Урал-Грейт» — «Химик»

Однако и за это стоит похвалить симпатичную команду Звездана Митровича. Да и рейтинг они себе повысили лишний раз. А от этого будет зависеть в первую очередь дальнейшее европродвижение команды. Хотя Евролига нам пока все-таки не светит ни при каких раскладах. Ну а МБК, возвращаясь к начальной теме статьи, не светит вообще ничего. И это еще хорошо, что потеплело, а то и пальцы к мячам бы попримерзали в практически неотапливаемом Дворце спорта. Как тут не запить американскому центровому?..

Книжные новинки

Елизавета Максимова *Директор Общедоступной еврейской библиотеки*

Бейдерман О. **Острів пана Морено:** П`єси. — К.: Факт, 2005. — 108 с.

Александр Бейдерман родился в 1949 году в Одессе. Изучал классическую филологию в МГУ и русскую филологию в ОГУ им. Мечникова. Он — единственный одесский поэт, который одинаково легко пишет на идише, иврите, русском и украинском языках. Является членом Ассоциации украинских писателей…

Но перейдем к книге. По окончании Второй мировой войны в одной из новосозданных стран поселился уважаемый господин Эдуард Морено, еврей по происхождению, с женой Эльзой — немкой. Уже из первых реплик персонажа становится понятно, что он — тот самый… главный виновник Холокоста, совершивший многочисленные преступления против человечества. Как и в жизни, в пьесе его жизнь завершается закономерным финалом.

В сборник, изданный на украинском языке, вошла также драматическая версия повести Шолом-Алейхема «Заколдованный портной».

Николаевский Б. **Судьбы евреев: высота мужества, преследования, трагедии.** Двухтомник. Второе издание. — Одесса: «Печатный дом», 2005.

Участник боевых действий в Великой Отечественной войне, полковник в отставке Борис Моисеевич Николаевский — наш современник. Родился он в селе Александровка Кировоградской области. Более 40 лет прослужил в армии, удостоен 18 правительственных наград, член Союза журналистов Украины.

В первом томе раскрыты вопросы зарождения еврейства, истоки антисемитизма, Вторая мировая война, Холокост и многое другое.

Во втором томе автор раскрывает ранее неизвестные и замалчиваемые имена, рассказывает о той роли, которую сыграли евреи во Второй мировой войне, о боевом и трудовом вкладе евреев в общую победу над фашизмом, и о совести и памяти в истории, приводит список евреев, удостоенных звания Героя. Читатели познакомятся с эпизодами из личной жизни автора, высказываниями его друзей и соратников.

Бабаджан В. С. **Из творческого наследия.** Двухтомник. — Одесса: «Optimum», 2004.

Вениамин Бабаджан родился в Одессе в караимской купеческой семье. Участвовал в Первой мировой войне, служил в действующей армии, в конце 1919 года ушел к «белым» в Добровольческую армию, затем арест и расстрел в числе тысяч других «белых».

В двухтомнике собраны стихи, рисунки, искусствоведческие исследования талантливого одесского поэта и художника, расстрелянного в 1920 году в возрасте двадцати шести лет. В комментариях и заключительной статье творчество В. Бабаджана рассмотрено на фоне бурной культурной жизни Одессы трагического периода мировой и гражданской войн.

Леонид Авербух, канд. мед. наук

Без дерматолога не обойтись

В обиходе все эти заболевания кожи называются одинаково — лишай. В действительности, их проявления чрезвычайно разнообразны и по причинам, которые их вызывают, и по характеру кожных изменений, и по методам лечения, которые необходимо использовать.

Большинство из них относятся к группе заболеваний, носящих в дерматологии (раздел медицины, изучающий болезни кожи) названия микроспории и трихофитии, и вызываются различными видами микроскопических грибков. Некоторые виды таких заболеваний имеют вирусную и (или) бактериальную природу.

Источниками ряда грибковых заболеваний часто являются больные животные — кошки, собаки, хотя есть виды грибков, паразитирующих только на коже человека.

Поражение волосистых частей кожи (головы, бороды и др.) получило название стригущего лишая.

Названный «человеческий» вид микроспории поражает наиболее тонкие или травмированные участки гладкой кожи, иногда — кожу волосистой части головы, реже — бороду. На голове, чаще в краевых зонах (на затылке, на лбу, на висках) возникают шелушащиеся очаги различной величины и формы, неопределенных очертаний беловато-серой окраски, склонные к слиянию и образованию сплошных крупных пораженных участков. Воспалительные явления отсутствуют. Наряду с массой коротко или высоко обломанных волос остается большее или меньшее количество здоровых волос. На гладкой коже могут возникать элементы в виде красных воспалительных колец, как бы вписанных одно в другое.

Другой, «кошаче-собачий», тип микроспории приводит (хотя и не всегда) к образованию одного крупного и нескольких мелких круглых, четко очерченных очагов. Все волосы высоко обломаны и окутаны белыми «чехлами», весь очаг покрыт белыми чешуйками, как бы осыпан мукой.

Редко наблюдаются воспалительные явления, вплоть до нагноения (нарывная форма).

На гладкой коже наблюдаются круглые красные пятна, увеличивающиеся в размерах, с приподнятым краем, на котором нередко видны мелкие пузырьки или корочки. Центр пятен — бледнее и шелушится.

Иную картину представляют собой два типа трихофитии: поверхностную, вызываемую грибком-паразитом кожи человека (фиолетовый и кратеровидный трихофитон) и глубокую, возбудителем которой является фавиформный трихофитон, поражающий копытных (чаще коров), или «гипсовый» трихофитон — носители крысы и мыши.

Грибки трихофитии могут поражать волосистые участки кожи — голову, бороду, гладкую кожу и ногти.

При поверхностной трихофитии головы или бороды возникают мелкие, шелушащиеся очажки с незначительным воспалением, поредением здоровых волос и коротко обломанными (на 1-2 мм от кожи) волосами, которые приобретают вид черных точек. У взрослых процесс иногда симулирует себорею (перхоть).

Глубокая трихофития головы или бороды проявляется в виде одного или нескольких полушаровидных образований округлой формы темно-красного цвета, возвышающихся над уровнем кожи, покрытых корочками. При надавливании из отверстий волосяных фолликулов выделяется гной, имеющий запах плесени.

Трихофития гладкой кожи, особенно у детей, характеризуется появлением красных воспалительных пятен округлых или овальных очертаний, с приподнятым, резко гиперемированным краем, на котором возникают пузырьки или корочки, и шелушением в центре. Частая локализация — открытые части кожи: лицо, шея, руки. У взрослых, страдающих хронической формой заболевания, шелушащиеся очажки часто сливаются, приобретают синюшный оттенок и, захватывая колени, локти, голени, ягодицы, иногда ошибочно трактуются, как псориаз.

Позволяет правильно дифференцировать эти, во многом сходные заболевания микроскопическое исследование.

Продолжение следует ▸▸▸

ПЕСАХ: ЕВРЕИ, МОРЕ, ОТДЫХ!

Одесская еврейская община приглашает всех евреев Южной Украины, желающих провести праздничные дни КОШЕРНО и ВЕСЕЛО, принять участие в семинаре

«ПЕСАХ НА БЕРЕГУ ЧЕРНОГО МОРЯ»

В ПРОГРАММЕ СЕМИНАРА:

• ЛЕКЦИИ • УРОКИ • ТЕАТРАЛЬНЫЕ ПРЕДСТАВЛЕНИЯ • МНОГОЕ ДРУГОЕ... (секрет!)

а также ОСОБЫЕ МЕРОПРИЯТИЯ ДЛЯ ДЕТЕЙ!

Семинар пройдет с 12 по 22 апреля

Справки и запись по тел.: (0482) 728-07-70

ПРОГРАММА STARS

УЧИСЬ БЫТЬ ЗВЕЗДОЙ

Тора, Танах, Талмуд, Тания

• Еврейская история • Еврейская философия • Еврейские традиции

ЭТО — ДЛЯ ТЕБЯ!

Возраст участников программы: 17-32
Справки и запись по телефонам 728-07-70 (Одесса), 26-41-29 (Херсон)

Уважаемые одесситы!

Одесская иудейская религиозная община «Хабад Шомрей Шабос» объявляет праздничную беспроигрышную лотерею!

При покупке даже одной пачки мацы — вы уже выиграли! К праздничному столу получили по льготной стоимости замечательную кошерную мацу! А кроме того, вы становитесь участником лотереи!

Мы приготовили для вас массу интересных призов и подарков!

Вам необходимо лишь купить мацу, и вы — участник акции!

Приходите, участвуйте — вы не пожалеете!

НУВО «Хабад» СРОЧНО ТРЕБУЮТСЯ:

- учитель иврита; переводчик с иврита;
- воспитатели детсада;
- воспитатель пришкольного интерната (мужчина);
- повар; кухонный работник.

Обращаться по адресу: ул. Водопроводная, 13, тел. 728-07-70.

Требуется на работу водитель с личным легковым а/м.

Обращаться по адресу: ул. Осипова, 21. Тел. 728-07-70.

СИМАН-ТОВ У-МАЗЛ-ТОВ!

Сердечно поздравляем **Шмуэля Ериша** и его супругу **Хану-Гитл** с рождением дочери, нареченной именем **Бина**.

Да удостоятся родители увидеть ее изучающей Тору, идущей под хупу и творящей добрые дела!

Одесское общество еврейской культуры (ул. М. Арнаутская, 46-а)

2 апреля в 15^{00}

«Я живу в ожидании счастья...»

(памяти поэтессы Галины Шмульян).

Литературно-музыкальная композиция в исполнении вокально-инструментальной группы под руководством Иды Нудельман.

Вход на мероприятия ООЕК свободный.

ГАЗЕТА ИЗДАЕТСЯ ПРИ СОДЕЙСТВИИ

БАНКА ПІВДЕННИЙ

ПІВДЕННИЙ АКЦІОНЕРНИЙ БАНК

Председатель Совета - Родин Юрий Александрович,
Заместитель Председателя Совета - Беккер Марк Исаакович,
Председатель Правления - Мороховский Вадим Викторович

УМНЫЙ БАНК для Умных клиентов

Справочная служба Банка: (0482) 30-70-30
www.pivdenny.com

Лицензия НБУ № 65 от 04.11.2004

*Еврейская община Одессы выражает сердечную благодарность и признательность господину **Маноаху бен Шимону Голану**, благодаря щедрым пожертвованиям которого будут устроены пасхальные седеры 5766 года.*

Да благословит Всевышний г-на Голана и всю его семью, послав им щедрой мерой здоровье, успех и удачу во всех начинаниях

Этот номер был подготовлен в издательском центре общины «Хабад Шомрей Шабос» на компьютерах, которые подарили

• Шнеур-Залман бен Рефоэль • Борух бен Евгений
• Яков бен Лев • Лейб бен Йеґуда • Гершон бен Моше

Да пошлет им Всевышний здоровье, благополучие и удачу во всем!

Газета «Шомрей Шабос» издается с кислева 5755 года (ноябрь 1994 г.) Одесской иудейской религиозной общиной «Хабад Шомрей Шабос» при поддержке фонда «Ор Авнер», организации «Эзрас ахим» (США).

В заслугу Любавичского Ребе Менахема-Мендела Шнеерсона, главы нашего поколения.
לזכות כ"ק אדמו"ר נשיא דורנו
רבי מנחם מענדל בהרה"ק
רלו"י זי"ע מליובאוויטש.

Газета зарегистрирована в Мин. информации Украины. Свидетельство № 3548 серии КВ выдано 2 ноября 1998 г. Индекс подписки — 33948.
Благотворительное издание.
Распространяется только по подписке.

Директор издания — Авроом Вольф, главный раввин Одессы и Юга Украины.
Редактор — Г. Блиндер.
✉ 65011, Одесса, ул. Осипова, 21.
☎ 728-07-70, факс 49-63-01
E-mail: shomrei@farlep.net

Отпечатано в типографии «ВМВ» (Одесса, пр. Добровольского, 82-а, http://www.vmv-press.odessa.ua).

Заказ 285/03. Тираж 15000 экз.